盛京時報
綜合版
今日一大張半
發行者 康德新聞社 新京特別市中央通三四
發行所 康德新聞社奉天支社 奉天市大和區浪速町九號

汪主席昨蒞京

歡聲遍地起睦睦融融

詔書

奉天承運大滿洲帝國皇帝詔曰

茲以大日本帝國天皇陛下本日宣戰美英兩國明詔煌煌昭在天日朕與日本天皇陛下精神如一體爾衆庶亦與其臣民咸有一德之心夙將不可分離關係因結共同防衛之義死生存亡斷弗分攜爾衆庶咸宜克體朕意官民一心萬方一志舉國人而盡奉公之誠舉國力而援盟邦之戰以輔東亞戡定之功貢獻世界之和平

欽此

御名御璽

康德八年十二月八日

懷抱和平建國之偉大理念、一路邁進於新中國建設途上的國民政府主席汪精衛氏、今次本諸曩者日滿華三國共同宣言、三國相約敦睦善鄰緊密彼此間提携之初衷、爲謀更進一層的促進滿華兩國的親善友好關係、並就便視察建國十年以來之我國躍進的實態、乃以新中國元首的資格、偕同隨員外交部長褚民誼、宣傳部長林柏生諸氏等十五名、同行者尚有日本方面之國民政府軍事最高顧問影佐少將、同海軍主席顧問須賀少將、及我國之呂駐華大使田原理事等、北來滿洲、公式訪問我國、我帝室爲表歡迎之誠、特以國賓禮遇、並於汪主席歷史的入滿抵連之日的五月四日、政府首腦多前赴連濱恭迎、於是在連滯留三日程既已終了、遂於七日午后五時三十分、由連搭乘特別列車而來新京矣、當今大東亞戰爭節節勝利之際、新中國元首汪主席不遠數千重來訪我國、誠足以益强化滿華軸心、且爲兩國國交的一大進展、其意義的深遠、不僅爲兩國國民所顯表示大可慶祝的曠古盛興、即於滿華親善史上、亦留下最光輝的一頁、

都門日麗展笑迎賓

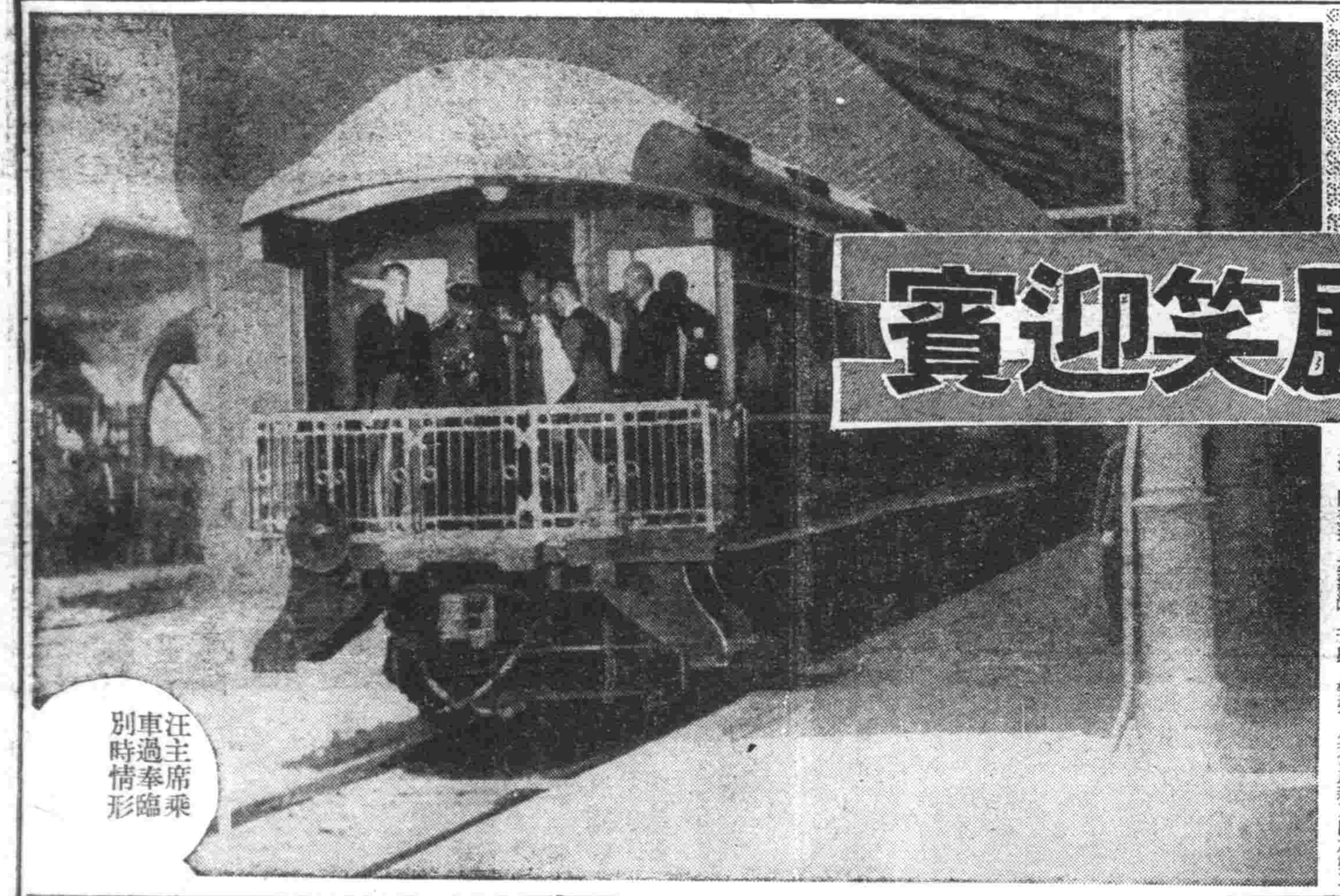

汪主席乘車過奉臨別時情形

天爲貴賓忽放朗　萬衆翹首候車來

汪主席歷史的入京之日値盛春五月七日、和風送爽、彤雲祠瑞、試爲天惠的一個適於恭迎隣邦元首的佳辰、是日新京全市滿呈着歡迎的景氣、我國朝野舉國各地、殆皆充滿歡迎誠意與歡迎之熱情、

是日在午後五時三十分以前爲恭迎國賓之我政府首腦張國務總理、臧參議府議長、賓尙書府、于治安、張司法、阮交通、蔡經濟、于興農、等各部大臣、于將軍橋本祭禮府總裁、武部總務長官、三宅協和會中央本部長以及勳一位之顯官、日本側梅津關東軍司令官兼大使、吉本中將、竹下中將、松永海軍武官、花輪大使館參事官、三浦關東局總長、外國使臣、德意羅馬各公使、中國大使館員等多數、協和禮裝、或穿大禮服、或着軍裝並佩帶功勳章、皆神采奕奕、衣冠楚楚、集合於新京驛之第三站台、而第一站台更有簡任官以上之滿日顯官、均於所定之位置整列、同時在第三站台左側更有宮內府派遣之儀仗兵、及軍樂隊、亦均依照所定的位置整列、靜待國賓光臨、而此際在站前廣場以及中央通並遠至大同大街一帶之沿路上、街中心滿寂人馬皆無、祇有兩旁人行道上、整然排列歡迎群、各機關、團體各學校協和分會、國防婦人會、協和義勇奉公隊等以及一般民衆男女老幼都手執滿華兩國旗、敬候着恭迎汪主席的入京、

禮砲與軍樂交響　五點半專車進站

站台裏時鐘的指針、眼見一快到五點半了、國賓汪主席一行所搭乘的特別列車也就要進站了、這時在站前鵠候歡迎汪主席的滿日高官並外國使臣、雖都站在所定的位置、但都不約而同的集中視線於第三站台、順着鐵軌向西遙望着國賓列車的到來、一片歡迎的殷情、早已溢乎儀表、汪主席大駕還沒到來而歡迎的熱烈情緒、都已充滿了站台、

五時三十分整、汪主席特別列車終於熱烈的歡迎氣氛中進入新京站了、在這一瞬間、歡迎的禮砲轟轟的響起來、連發一百零一下、幾乎震撼了全新京市、這時出迎的心情、都彷彿立起了一種熱的燃燒、顯示着不可言喻的歡迎衷情、這時的汪主席、也必定爲之感動、列車站定了以後、於軍樂隊吹奏揚悠之中國國歌『卿雲歌』的愛調裏、汪主席與全體隨員於我政府特派之接伴委員長韋外交部大臣之先導、隨由特別列車最後部之貴賓車降下、

汪主席與全體隨員都是穿了整齊的大禮服、抱着高禮帽、握着白手套、汪主席一副莊嚴的面孔上、浮起一種令人感激微笑、顯得非常精神並無一點旅途的倦意、隨員褚外交部長滿臉佈滿了春風、看來非常年青、而宣傳部長、戴着眼鏡、那種精神丰度、更是別具着宣傳戰士的威嚴、

會衆顯官接聖旨　入滿業公館息足

於是由韋外交部大臣的介紹、汪主席與迎至車前的梅津關東軍司令官兼大使、及張國務總理遂作歷史的相晤感激的握手、同將梅津司令官兼大使及張總理均有歡迎之致詞、雖然都是短短幾句、但是兩顆心早就緊握上了、

在這以後汪主席一行、遂於中村鐵道局長之先導受同站台左側整列着的歡迎者及儀仗兵之敬禮經由地下道、進至第一站台、更受多數簡任官之歡迎敬禮中即入貴賓室、此際出迎終了之梅津司令官、於稻川驛長之誘導離開車站歸抵官邸、汪主席於貴賓室、稍事休息後、及至五時三十七分由宮中捧持歡迎之聖旨、蒞臨新京驛之勅使熙宮內府大臣、於稻川驛長之先導入貴賓室、由汪主席接見、同時熙宮內府大臣敬讀傳達我皇帝陛下之聖旨、斯時汪主席於拜聞之下在莊嚴的面孔上立時現出一種不可言喩的欣快和感激、這可說是滿華兩國國情的交流、最可感激的親善情景、於此勅使傳達聖旨旣畢、遂受汪主席以次陪列者之張總理以下參議武部長官之敬禮中而退出、汪主席遂接見各部大臣、參議府總裁、總務長官、協和會中央本部長、侍從武官長、興安局總裁等、五時四十五分汪主席再受中村鐵道局長之先導出貴賓室進至驛前與伴員同搭宮內府特派之禮車儀仗車、側衛車前後擁護、於諸員歡送中、由車站出發就赴滿業公館之途、

斯時微風吹蕩站前高搭歡迎汪主席之歡迎門十分美麗再加上廣場一片新綠更交織出一副錦繡的畫圖、雖是自然的風物但亦好似領會國賓的光臨、顯示歡迎的景氣、當主席禮車經過中央通以及大同大街沿路之際、在路旁排列的歡迎群各學校、團體、協和會、國防婦人會、義勇奉公隊及一般民衆男女老幼、都高舉滿華兩國國旗高呼汪主席萬歲、中華民國萬歲、爆發着歡送的熱意、汪主席見着這樣情景、在車裡亦不時舉起了禮帽來、答應這些熱情、及至五時五十七分、遂到達滿業公館、於韋接伴員之先導、即降下禮車進入公舘休息矣、與主席同寓公舘的有林宣傳部長、周外交部政務次長、陳外交部總務司長、其他下榻於大和旅舘、而度歷史的入京第一夜

從前同胞現在同胞將來還是同胞

流溢友好摯情　張總理發表歡迎談

關於汪主席之訪滿、我國務總理大臣張景惠氏發表歡迎談話如次、(圖張總理)

中華民國國民政府主席汪精衛閣下、本日駕臨國都、洵爲建國以來之盛事、我國官民不勝歡喜忭舞之至、

主席閣下、此次訪滿、實爲中國官民對於我國之友情眞實表現之舉、而我國擧國官民歡迎主席閣下者、亦即我國官民對中國披瀝親愛之至情者也、由於主席閣下來滿、滿華之友好關係、不僅倍增親密、且對此次東亞之建設上亦貢獻良多、誠可謂與亞歷史上一大轉機、敝人對此不勝期待之至、

比肩携手須更加緊　滿華兩國與日本同甘共苦

林宣傳部長發表談話

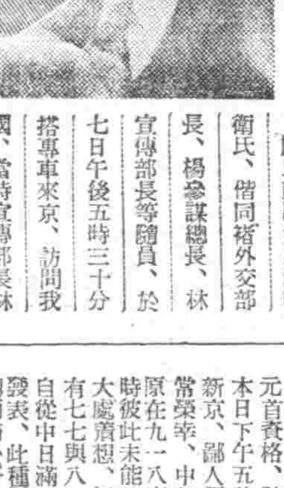

國民政府主席汪精衛氏、偕同褚外交部長、楊參謀總長、林宣傳部長等隨員、於七日午後五時三十分搭專車來京、訪問我國、當時宣傳部長林柏生氏、代表一行、關於此次主席來訪我國、發表談話如左、

中華民國國民政府汪主席一本於中日滿三國共同宣言一之精神、爲謀中滿兩國本然友好關係之增進、以元首資格、訪問滿洲國、本日下午五時三十分抵達新京、鄙人忝列隨員、非常榮幸、中日事變近因、原在九一八事件、只以當時彼此未能開誠佈公從遠大處着想、迅速解決、致有七七與八一三之浩劫、自從中日滿三國共同宣言發表、此種局勢、已由惡轉而歸於好轉、從此中日滿三國、安危相關休戚與共、一致向建設東亞新秩序邁進、自大東亞戰爭發生後、中日滿三國、更加緊密切、站在同一戰線之上、爲東亞民族爭取解放、茲初抵新京、尙無詳盡之報述、惟憶前年中日滿三國共同宣言發表後、主席曾發表談話、謂我們從前是同胞、現在是同胞、將來也是同胞、只要能比肩携手、共同向着增進彼此國家人民的幸福、保障東亞的、永久和平而努力、在當時固已如此、而自大東亞戰爭發生、此比肩携手的工作、更有加緊的必要、滿洲國建立甫經十稔、而政績燦然、文物豐富、一種突飛猛晉之情態、必有足與我人以深切之印象者、私衷預料、此次主席訪問、在兩國邦交上、將增進敦睦、而双方所得到之印象、亦必極深刻、將使協力之精神、更加强化、以確立大陸方面中滿兩國與日本同甘共苦之陣勢、此爲必然之趨勢、而絕不容置疑者、(上圖林部長)

離連過奉一路北上　到處官民代表鵠立歡呼

於月之四日來滿中之汪主席、在大連小住三日後、於七日晨七時許、乘特別列車由連赴京、路經奉天時、會有多數官民代表至驛頭歡迎、是日風和日麗、午後零時甫過、即有金奉天省長、邪第一軍管區司令官〇〇部隊長、省市公署各廳處長、王警察局長、平山滿鐵理事、各機關首領及協和會省市本部委員、國婦支部代表、靑少年團、及在奉滿軍部隊官兵約達千數百名、鵠候於奉天驛第三站台、迄午後一時十五分、禮砲隆隆中、交插滿華兩國國旗之汪氏所乘特別列車、徐徐入站、出迎者咸擧手敬禮、熱意歡迎、汪主席亦以微笑之面龐、身着大禮服、立於車外敬出近者回禮、當時有出迎至大連之接伴者韋外交部大臣立於汪主席之旁、越五分鐘、一時二十分、又於禮砲繼續燃放中、車體微動、向京進駛、汪主席源行、仍肅立車外、向出迎者還禮云、

【大連八日電】中華民國主席汪精衛氏、在櫻花燦放旅行中、在大連滯連四日、七日上午七時半、乘特別列車自大連驛啓程、就正式訪問滿洲國之途、是晨七時五分、褚外交部長、林宣傳部長、陳秘書官、周外交部政務次長、羅中央醫院長、張外交部顧問、陳航空署長等隨員、隨同主席、連車自星ヶ浦宿舍出發、小中學生、鄉軍、國婦、及一般市民等夾道堵列歡迎、同七時二十分、抵大連驛、在驛貴賓室稍憩、驛頭上、三浦關東局總長、田尻旅順要塞司令官、柳井關東州廳長官、別宮大連市長、大村滿鐵總裁、畢筱普德國領事、路拉斯第意大利領事、吉里西瑞納粹黨滿洲總支部長外、文官、軍關係、鄉軍、國婦等威儀堂堂、佇立歡迎、主席於山口驛長前導下、進至月台、特別列車前方、交叉滿華兩國國旗、爾時、滿鐵音樂隊、祝福主席出發、演奏中華民國國歌、迎斯、與四日前抵大連時相同、汪氏身着禮服、擧手向歡迎人士、一一擧手爲禮、主席旣登特別列車、於定刻七時半、遂離大連、一路赴四千萬民衆待望之滿洲國國都新京、

駐滿大使節　備宴欵待

於舉國朝野官民熱烈歡迎裡、七日午後五時三十分踏入歷史的第一頁步、而蒞抵國都新京之中國救命主、東亞偉人、世紀之國賓、國民政府汪主席、降車後即於驛貴賓室、接見御使、五時四十五分、搭乘宮內府預備之禮車、於諸員歡迎下、順中央通、大同大街、於沿道堵列之國都市民、協和會青少年團、國婦、學生、及其他在京國軍部隊等、手執國旗高呼萬歲歡迎裏、七時五十分到抵宿舍、滿業公館、駐滿中國大使館、爲歡迎汪主席之歷史的訪滿、乃特於當夜七時於該公館內及大和旅館南處、分別設宴招待、於公館內以汪主席以下、林宣傳部長、周外交部政務次長、同總務司長等爲主賓、廉大使爲主人、於大和旅館、則以褚外交部長以下、各隨員等爲賓客、由竹二參事官代理大使爲主人、而分別設宴招待云、

汪主席在連　贈育英金

【大連電】國民政府主席汪精衛氏、爲對社會事業教育事業之獎勵、深表敬意、藉今次來連之機、決定對關東州育英會贈與三千圓、對大連宏濟善堂贈二千圓、充爲資金之一部、於六日通知州廳、辦理其手續云、

國都熱狂歡迎

【新京七日電】蒙帝室貴賓之厚遇、初次公式訪問滿洲國之國民政府主席汪精衛氏、四日已抵關東州、近將赴國都、而國都方面、當强化滿日華三國親善之秋、得以歡迎新生中國元首汪主席來訪、實不勝欣快之至、其意義實深、因此決結集五十五萬市民之總意、布開歡迎陣、目下新京特別市、首都協和會本部等正在準備中、在抵新京當日、在新京車站前、滿鐵新京支社、大和旅館、大馬路、日本橋通、中銀隣街、兒玉公園、惠民路、設立歡迎門、又在驛前廣場、興銀前、紅萬字會至崔大路等各廣場、設立歡迎塔、且於市內各百貨店及大同大街及其他高樓揭揚『滿華携手協力』、『邁進興亞大道』等垂幕、並且電車及公共汽車亦經新京交通會社手揭揚滿華國旗、在軍人會館、海上大樓之中間、設置刻有『歡迎』字樣之電氣歡迎門等、當熱烈歡迎汪主席之際、在驛前有國婦協和會分會代表排隊、在道東有協和會青少團排成隊伍、皆分別手持日滿華三國旗、由於以上諸種準備觀之、可見對汪主席特別熱心歡迎云、

克列西德爾攻破!!

【東京七日電】上月十一日、日軍猛攻之餘、完全攻略巴坦半島、美菲敗殘軍、閉守克列西德爾要塞、僅得苟延殘喘而已、日本精銳陸海軍部隊、連日猛砲爆擊、其潰滅早已成爲時間問題、勇猛果敢之日本陸海軍部隊、對此更下最後之利刃、五日下午十時十五分、敢行對克列西德爾敵前登陸、敵雖頑强抵抗、終已矜不能支、五月七日上午八時、日軍遂完全攻略克列西德爾島及附近諸島、實則距完全攻略巴坦半島以來、僅二十七日耳、因此、日軍完全戡定呂宋全島、美國在東亞之前進基地、全面覆滅、因此、英美在東亞侵略據點、悉告潰滅、

强襲登陸完全佔領　陸海協力蕩平馬尼刺灣

(東京七日電) 大本營 七日下午五時五十分發表、

菲島方面日本陸海軍部隊、於五月五日下午十一時十五分、對於克列西德爾島要塞、强行登陸成功、五月七日上午八時、遂完全攻略該島、及其他馬尼刺灣口諸島全要塞、

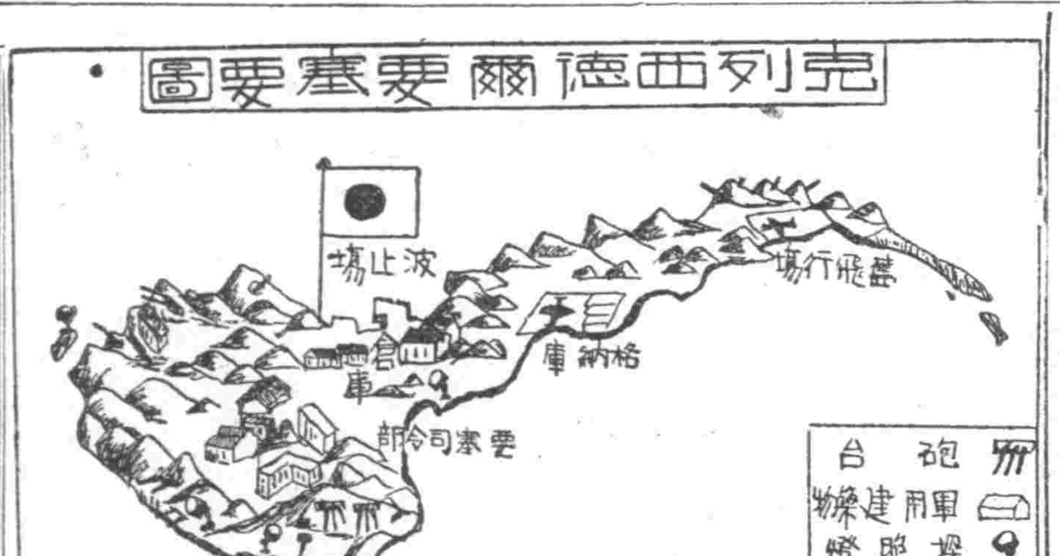

急佔丹巴蘭布文哥　民大諸島

【菲島〇〇基地六日電】依陸軍機之偵察、四日早克一亞巴熱岡山峻峭嶮峻、臨於一東北、猛進中之日陸軍〇〇部隊、勢如怒濤、進擊該山山麓、於午後、占領丹巴蘭(丹沙蘭南方二十公里)及布文哥(丹沙蘭東南方七公里)云、

日機追炸　民島殘敵

【菲島〇〇基地七日電】陸軍航空部隊、四、五兩日、亘十數回、於民大諸島上空張開翅翼、爆擊敗走之軍隊及軍輛群、予以莫大損害、又一部於五日早當以編隊空襲馬頼馬頼、爆碎軍事施設、再有四日夕敵戰鬥機二架、奇怪出現於瑙湖上、經日本荒鷲之進擊而逃去云、

夾攻民島日軍　逐漸接近即將會師

【菲島某基地七日電】南北相呼應之民大諸島肅淸作戰、節節進展、而於五日晨、依陸鷲空之偵察、已占領丹沙蘭之部隊、五日晨、於某機活躍、由馬加哈爾灣進攻之精銳、已抵加格平南方某機突、如斯南北兩軍之進攻路、逐次縮短、將相互握手矣、

亞港被佔印度告危　日炸擊圈由此向西擴大

【緬甸〇〇前線六日電】日軍佔領之亞閉雅布、乃面孟加拉灣之良港、爲仰光至加爾各答之有名航空中繼基地、自日軍進駐緬甸以來、英國於明哥拉頓又馬布嚴飛行基地、受日空軍襲擊後、常以此飛行場中繼、派出新銳、又日軍佔領仰光後、英國使殘存之航空勢力、於此待機、試行微弱之抵抗、今因完全佔領、敵空軍基地、於茲亦完全潰滅、故印度已完全翻入日空軍之轟炸圈內云、

戰功上達天聽　傘兵奇襲巴林班榮受感狀

【東京七日電】二月十四日、十五日兩日、對蘇門答臘島巴林班飛機場、及製油所實行之陸軍航空隊落下傘部隊之奇襲攻略、其戰果極大、觀其作戰構想之果斷及勇猛與妙之發揮、實於大東亞戰爭樹立不朽一頁、故於前二月十五日由寺內南方方面陸軍最高指揮官、授與感狀、今長蒙上達天聽、殊不勝光榮之至、因日來陸軍省乃於七日午後四時、發表此意如左、(七日午後四時)

陸軍省發表

對於前二月十四、十五兩日奇襲『蘇門答臘』之要衝『巴林班』樹立拔群之武功之左記部隊、前曾由南方方面陸軍最高指揮官授與感狀、今更長蒙上達天聽

感狀

久米落下傘部隊直接協同部隊

右諸隊以陸軍最初之落下傘部隊及協同部隊、且二月十四十五兩日、破碎空地抵抗、以寡兵長驅決死進入敵中、奇襲南部蘇門答臘要衝巴林班、於敵之、此破天荒之行動、以根據飛行場破壞之先佔領南方軍之先鋒、克合戰機、截斷荷印馬來兩方面、且確保全軍爾後作戰之鎖鍵、其成功超羣、茲付與感狀、佈告於黔下全軍、

昭和十七年二月十五日

南方方面陸軍最高指揮官　伯爵　寺內壽一

連爆莫里斯維　已達四十餘次

【里斯本六日電】據墨爾缽息來電稱、日軍航空部隊、五日又以大編隊、爆炸莫里斯維、綜合二月以來、日軍航空隊之炸莫里斯維、至少已達四十餘次之多矣云

渝軍美參謀長　在緬逃往後方

【上海七日電】據上海來電稱茲判明重慶參謀長斯基爾瓦愛美中將以下重慶軍首腦部已不堪日軍攻擊而於最近乃自前線退逃緬甸等後方矣云、

德注意英行動

【赫爾辛基五日電】德國當局、遂於英軍登陸馬達加斯加島陸地之際、反駁稱如後、維西政府之動向頗堪注目、所謂英美側、特以日本有占領之危險爲口實、而已登臨於馬達加斯加島之醒事、乃賊人自賊也、法國政府、今對於法國守備隊、發布抗戰命令、因未終於軍事行動、故德國、亦未有公式表明之意見、但南非聯邦首相斯馬克氏、與拉法爾內閣出現後之維西政府、斷絕外交關係事、於今思之、乃爲登臨馬達加斯加島之準備工作也、

論說

渝府輸血無路矣 (駒)

蔣政權自遁入腹地重慶。其始也。不過賴英美法蘇等國之物資援助。遂呈捉襟見肘之可憐相。然揭彼往茲。猶得苟延殘喘。惟在正義之戰爭下。此無源之水。涸可立待。故自日軍和平進駐安南。而滇越公路斷絕矣。自德蘇大戰勃發。而西北公路不通矣。至於沿海各地。凡有物資輸入之可能者。亦盡爲日軍所遮斷。彼所恃爲唯一之輸血路。僅剩英國勢力下之滇緬香留二公路而已。然在無敵日空軍之翻翼下。復時呈獨涉杜絕之現象。渝府之患貧血症。殆舉世皆知之事實也。

洎大東亞聖戰勃發以來。英美侵略東亞之三大據點—香港。馬尼剌。新嘉坡。相繼陷落。荷印乞降。澳洲喪胆。義旗西向。直趨仰光。於是此僅存之二輸血路。亦盡爲日軍所杜絕。孤城落日之渝府。愈趨崩潰一途。老蔣亦知其然。故於訪問印度後。乃有建設滇印公路計畫之發表。企圖越過印度阿拉康山脈。至緬甸北部之穆得勒。經過昆明。而達重慶。惟此種計畫。直等於紙上談兵。無論通山架橋。工程艱鉅。非短期中所能蕆事。即使彼能竭全力以從事。試問無敵皇軍果能容彼從容建設漠然不動乎?吾恐事甫着手。彼緬甸印度之政局。即得翻新矣。果也。

捷訊傳來。不但北緬要衝渝印公路重要中繼地之曼德勒。於日軍勇猛進擊下已告陷落。即緬印國境附近之亞開雅布飛機場。亦被日軍攻下。於是此新輸血路之開闢計畫。又化爲泡影矣。對外公路。完全杜絕。重要物資。無從補給。譬之人身。血液全枯。營養斷絕。惟有束手待斃而已。殘敗之餘。實力喪盡。民生凋敝。士氣頹唐。崩潰之期已迫。沒落之日將臨。徒發囈語。巧肆宣傳。於事實又奚補耶?

夫渝府之蕩非日數。彼非不自知也。其所以悍然遠危亡之途而不稍迴顧者。此無他。乃英美之從中作祟耳。日本深知欲解決中國事變。則必先驅除英美。故蹶然而起。興膺懲之師。皇軍所到之處。魑魅潛踪。今窮兇極惡罪魁禍首之英美。已難置身於東亞天地。發縱指示者。旣棄甲曳兵而遁逃。爲其傀儡者。其運命更不卜可知。故輸血無路之渝府。直不啻病入膏肓。只有坐以待斃而已。

國府自還都以來。在汪主席領導下。內撫子黎。外和隣國。本滿日華三國之共同宣言。協力同心。向建設新秩序途上邁進。同時渝府有識之士於深思熟慮之下。亦多嚮往和平。前者如大學生之排孔(詳略)。近者如中學生之反戰(見六日本報)。而手握軍權之地方將領。亦深悟容共禍國。抗戰非計。如孫良誠將軍之翩然來歸。效忠國府。凡此種種。實爲渝府崩潰之表現。中國事變之解決。既近在指顧。則大東亞聖戰。亦自將快覩其完成矣。

當此興亞偉業齊進展之時。而國府汪主席。又惠然來訪滿洲。貴賓賁臨。邦交益厚。於新秩序之建設工作上。實與以莫大之推進力。今後以日本爲盟主。以滿華爲輔翼。以泰。緬。安南。馬來。菲律賓等爲衛星。則此共榮圈之繁榮。將如日之升。如月之恆。其前途之發展。寧有量哉。

謝拉牌
セーラー萬年筆

汪仁蔣暴之下分奏中國興亡交響樂

經濟安穩農村樂業

汪主席治下中國慶昭蘇

及川興亞院總務長官談視察所見

【東京六日電】視察華北華中方面、於四日夜歸京之及川興亞院總務長官署理、於六日會見記者團、關于大東亞戰下之大陸建設狀況談話如下、（圖及川長官）

政績百端　復興萬倍

國民政府之基礎愈益鞏固、重要資源之對日供給且新展開國民運動、正在協力日本中、財政方面、海關收入、一時減少、關於此種對策、周佛海財政部長已以草案與日本側協議中、關於通貨問題、亦分爲新券與舊券、實施後之對策頗圓滿、毫無動搖、清鄉工作、目下遂行第三期工作中、對此汪主席親臨陣頭、各要人及分擔協力、成績非常良好、因此農村狀況亦佳、米之收買數量、比昨年該期加倍、其稅金之收納亦增加、如田賦因此事變前收有好成績、故治安費補助無仰賴中央之必要、又華北政治狀態、尤爲良好、實實進行、灤渡工事之進行撮出數十萬口並以備旱天之需用、大陸之國策合社、大行活躍、物動計畫、出乎預料以外、貯炭所貯礦所成山成堆、沿岸各港之改修、愈益進行云、

岳州舊東北軍　被日蹂躪大潰

【某前線六日電】蟠踞於東荊河南方濕地帶（岳州東北九十公里）而續行蠢動之百二十九師（舊東北軍）八千名、最近受日軍之前進攻擊、遂一舉擊滅、即爲日軍柄木、岡田今掘、木村、江口、大年、浩、藤谷精祝部隊、五日正午、突陸相應、乃自湾陽口朝峯口三方面、一齊進攻、當日夕刻、鞏陷敵第一線堅固之爾堡陣地、仍一氣續行猛攻云、屢行連絡的攻擊、但殘軍盡吳分離、而被殲滅、指揮統一之不可能、已昭然明矣、如斯其殘存軍、屢陷於包圍殲滅之危運與必死之窮境矣、

中央儲備銀行　將在粵設分行

【上海六日電】中央儲備銀行、決於華南經濟之中心地廣東設分行、日前已派遣柳營業局長與現地當局協議、目下已得諒解、近將開業、該行亦計畫於汕頭、廈門、漢口、安慶、九江亦設分行、

孫良誠抵北京

【北京六日電】國府第二方面軍總司令孫良誠將軍、攜同幕僚、已於六日夕刻、抵至北京矣、預定於七日與關係方面寒暄云、

重慶當局泣訴　渝軍在緬慘敗

【南京六日電】重慶軍事委員會代言人稱、關於緬甸戰線重慶軍戰況、曾於三十日派於緬甸之軍隊、鑑於聯合國空軍之劣弱、及逃避防守所特定之地點、雖置於前線

荷人偷聽放送　被日當局懲處

【巴達維亞五日電】居於班頓之荷蘭人希孟茲（技士）及加斯泊爾斯（無電技師）兩氏、明知日本軍政布告禁止播聽外國之放送、彼等竟默視法令、暗聽外國放送、並據此對日軍作不利之宣傳、於是日軍當局偵知立即拘禁加以訊問、遂於五日之軍法會議、對於彼等、處以死刑、但軍政部發出該布告以來、今次所受宣告死刑者、乃爲第一次云、

年夜孤魂的渝府究用何術回生

狗急跳牆亂咬亂吠

發號施令無非苛政如虎虐跡萬端

【廣東六日電】陷於孤立無援窮地之重慶政權、猶迷夢未醒、單獨支持其不得已之抗戰、而迫於國家統制之強化、抗戰陣營再編成之必要、早已制定各種法令、移於實行、今揭其主要事例如左、以証明重慶最近之窮乏情況、

△一、國家總動員之實施已於四月二十五日發令五月五日實施、爲其施行機關之國家總動員會議之構成指定委員三名

（吳鐵城、陳儀、賀耀祖）

常任委員三名

（徐柏園、張果爲、王文社）

秘書長爲端木愷

爲主體之人力組、財力、物力組、糧食組、運輸組、軍事組、檢察組、文化組八組、且各任命主任、藉此以國家之人力物力財力爲動員、對十五歲至卅五歲之男子、施以軍事訓練、

△二、軍隊編成組織之改正　改變從來之戰友集團軍、軍司令營、連之系統、廢止軍、代之加以旅團、改稱戰區集團軍師團、旅團聯隊、第一中隊、故軍長及與以附隨之機關人員、有轉業於他途或失業者、原重慶乃謀藉此改編一掃從來私兵制度的惡習、而竟挽起高級幹部之獲得地盤並地位保全運動、而深形混亂、

△三、統一稅收機關之設定　爲對處國庫窮乏、財政部於各省設稅務管理局、督勵徵稅機關、以謀稅收之徹底增加、

△四、物資受理處之設定　因不能耐於物資窮乏、於各省設徵發民間物資之受理處、以實物增收、強化搾取人民

△五、利用合作社專賣制度之確立、屢告失敗、重慶、今謀利用合作社以期其徹底、而制定法令公布、

貪得無厭　進吞不已

突佔馬達加斯加島

欺法太甚英國毫無道理

【里斯本五日電】據路透倫敦電稱、英陸海軍兩省、關於法領馬達加斯加島上陸作戰、於五日夜、共同發表如下、

英陸海軍上陸馬達加斯加島、目下作戰進行中、英軍損害極少、馬達加斯加島總督對英軍宣言交戰意思云、

馬島手控兩洋

爲軍事上必爭之地

【東京六日電】英軍不法上陸之法領馬達加斯加島、乃位於非洲東岸之世界第四大島、扼印度洋南門之重要位置、該島有北岸之海軍基地狄艾格斯阿列茲等九港、島內之飛行機能發着地點有百處以上、尤其狄艾格斯阿列茲之周圍有山、其上嚴然化爲要塞、因亦爲能收容大艦隊之要港、故亦爲給油補給潛水艦之重要基地、首府達那納利維、位於島之中部、與東岸之港灣大馬達威、有鐵道相連絡、該島之所在、由馬可勃羅探知後、十六世紀經葡萄牙人新發現、一六四二年一凡宣言爲法領、一終與當地居民間屢屢紛爭、一八八五年、遂以武力征服、一八九六年正式劃爲法國殖民地、因日俄戰當時波羅的艦隊、泊船此地而有名、人口據一九三六年之調查、有三百八十萬人、出產有米、砂糖、咖啡、玉蜀黍、煙草等、英人只不過有宣教師及貿易業者少數而已、元來馬達加斯加、與南非開普敦、同爲通繫大西洋、印度洋之重要地點、於太平洋印度洋展開收戰之美英聯合國側、爲強化南非之防衛同時、明明顧該島爲印度洋反攻之最後據點、美英側於該島上陸之先、室實傳播關國側之進出馬達加斯加、乃爲過去於敘利亞、伊蘭、伊拉克之同樣老獪英國手段、英美聯合國之如何浪波於挽回態勢、於此可見一斑云、

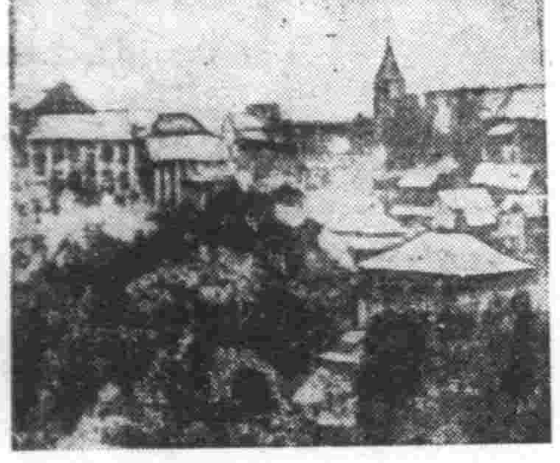

（被英強佔的馬達加斯加島首都達那納利佛市）

拉法爾首相　對英提出抗議

【維西六日電】拉法爾首相、關於馬達加斯加島之占領、已於五日向美國代理公使希克尼湯科氏、親交抗議文要旨、其內容如下、法國政府對於英軍侵略馬達加斯加島之行爲、嚴重抗議、法國政府確信他日馬達加斯加島、決能歸於法國之手、美國曾對法國要求禁止攻擊其國土與抵抗、而斷然要求斷行拒絕、無論如何、法國政府、亦豈全本國之名譽、斷然遂行所應盡之義務、不許其他任何國家、予以干涉、以上之事、即於今之馬達加斯加防衛者、亦適用之云、

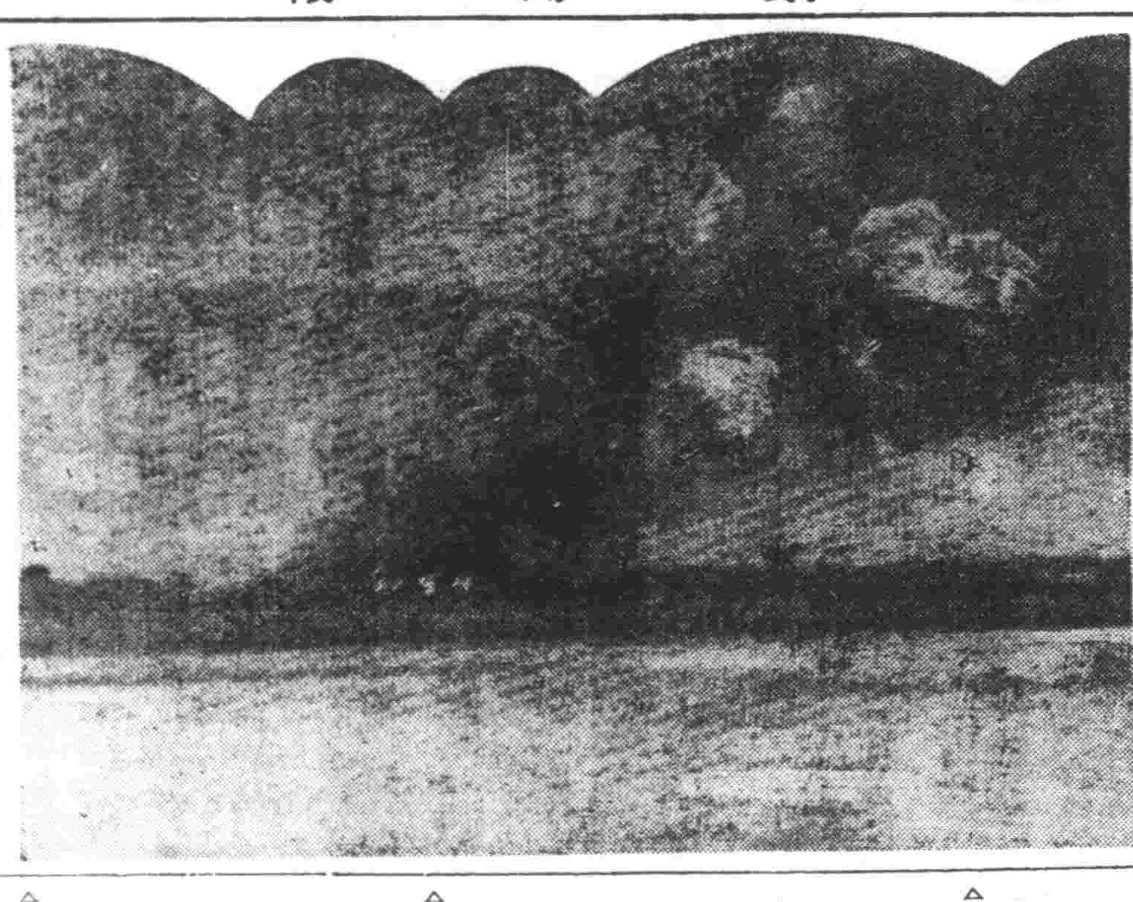

日軍猛烈攻擊下克列西德爾煙火衝天

晉宮覲駕敬拜神廟

研討當前諸般法制

司法官會議昨在國都展幕

第十一次司法官會議於七日在國務院講堂開催、由本部側之張大臣、前野次長以下各司科長、法院、檢察廳側之井野最高法院長、徐同檢察廳長、甚奉天高等法院長、王同檢察廳長以下各高等地方法院長及檢察廳長及各次長、外地側之關東州地方法院長、關東高等法院長、中里關東地方法院長、三田同檢察官長、住安蒙古聯合自治政府司法委員會次長、于華北政務委員會常務委員兼司法委員會、桑田名古屋大審院檢事、伊藤平壤地方裁判所長、小松新義州地方法院檢事正、約百五十名出席之下、於午前九時會議開會之先、由出席者一同參集於司法部廳舍官以上之有資格者參進帝宮覲見皇帝陛下、其次一同參拜建國神廟並建國忠靈廟至正午休息、由午後一時入會議先行國民儀禮之後、由張國務總理致訓辭、張司法大臣致訓辭參會者實行一同記念攝影之後、張司法部大臣實行訓示、其次有前野次長之指示、井野最高法院長之宣述、由徐最高檢察廳次長分別對法官加以指示、更由萬薈民事、北村刑事兩司長、實行指示、於午後五時第一日之日程終了云、

宣示帝恩高揚威信

張大臣當場作剴切訓示

第十一次司法官會議席上張司法部大臣訓示、要旨如左、（下圖張大臣）

關於對應聖戰途上之司法施策、呼應國防之第一線、以謀確保國內治安維持思想對策及國民生活之安定、取締經濟事犯爲刑事司法之重點、又爲明瞭國政百般之根源國民生態、謀民籍制度之確立及紛爭之消滅的簡易解決擴充調停制度、以爲民事施策之對象、對其運營、當須認意努力、而所有國家政策、乃以民心之安定爲要諦、不待言、司法之運營亦以民心之把握爲理念、若忽視之當然不能期待、爲現地機關之首腦者而爲司法實體之各位、須不斷把握國家政策之大本、留意於社會情勢之推移、共同克究民心之動向、透徹法所求之所謂一殺多生精神、以盡心於司法之威信昂揚、而奉副長蒙爲所賜之明法安民勅語、是乃衷心切望者、

其次當本年三月一日、建國十周年佳節之際、畏蒙皇帝陛下渙發詔書、又遣謝恩特使赴親邦等、日滿一德一心愈形深厚、而宣示兩國之關係父子之聖義所在、並與右詔書同時渙發恩赦詔書、使吾等任司法者一入更不勝恐懼感激之至、切盼推戴感激建國十年辭慶之秋、恰際會進擊連勝之大東亞戰爭、嘉此深重之隆昌、恐懼其慶洽頒給困國之帝恩、故吾吾奉仕於恩赦事者、當齊盡努力、必期多一蘇生於裝嚴國民、各位亦勅拜之聖帝讓、眷念恩赦事務之特性、對其圓滑遂行、尚須深一段注意、

最後對協和付以一言、即以親邦爲盟主之大東亞共榮圈之樹立而當進展、於表請東亞諸民族大同團結之今日、以民族協和爲國是之我國、直可爲其模表、於是民族協和、不只爲我一國之問題、乃莫大影響於全東亞之重要事、而於我國民於協和上、更須豪以協和使協和十年之歷史益增光彩、以舉垂範新東亞實績云、

河北肅清戰績

【湖北省南部前線六日電】對於潛入河北省境附近之包圍殲滅戰、其企圖擾亂治安撲滅匪軍之戰果矣、於五月三日、已大奏下記之戰果矣、

敵遺棄屍體　一二八三

虜獲　小槍　二五三

全　彈藥　數萬發

全　機槍　一千

及其他甚夥云、

英驅逐艦　加哥號沈沒

【里斯本六日電】據路透通信倫敦電、英海軍省於六日已發表英驅逐艦加哥號（一一六九噸）被沈沒之意、但沈沒日期及地址、未行發表云、

參商的青群　吳郎作　石□□繪　6

「是的、倘如是正確的表皮下的認識、我也覺着比架空的理論好的多……」

木村拿起放在桌子上的一塊日本菓子、一邊讚着松本一邊用着同感的口吻、互應着松本的意思、來回答他、其實他已經把松本所說的正確兩個字、誤解做投降於他剛才介紹給松本那幾本書的事實了、

『我相信我對於表皮下的認識是屬於正確的……』

松本默默的無言、也拿起一塊日本菓子往嘴裡放、就像也變質了似的、好半晌、他望着木村『我想問問你你和衙門裡的滿洲人是怎麼樣的關係呢？』

『那似乎很難說、唯其我愈研究原住民族的表皮下的工作、我反而像是愈愈絕緣了似的、』『那麼你研究的東西、是從那兒來實踐了呢？』

像是不客氣似的、但這足以看出松本的返濟於自然的本性、不、也可以說是發重的理想實踐主義之狂想的追求者、但有松本的這麼一問、却使自負爲滿洲通的木村、又恢復到比剛才還要臉紅的窘態、

好半晌、木村才慢慢地回覆了松本、

『我自信還足以應付了我的理智、所以我對於把研究視作鄉愁而實際的實踐、認爲是我唯一的信律、但用此信律却在在得到理想的效果、松本君、你別太信賴你的聰想了…』

他想加強了自重的語調、所以又喝了一口咖啡、順便想一想足以强制了這個坐在對面不太聽我的同僚誰友、接續着、

『你是知道的、在這裡、曾有絕肯身命和心血的我們的先輩、他們都在一一的認識了滿洲、而教導給我們的、我們當劍守着這個信律的、尤其是……』

說到這他就不再往下說了、他的意思就是要用先輩來强制刻服這個帶有物性的初來滿洲的青年、但是這位坐在他對面的松本、聽到他用了帶有恐嚇脅迫意味的語詞、憲使他感到這位在昔曾成爲攀友而現在却轉變到一種相當程度的卑劣、使他終於無言了、

他把臉轉向隔着兩重玻璃的窗外、窗外映着對面同樣的房舍、他感感到心胸的困窘、當木村太太要把準備好了的早餐端出來的時候、他約求着木村到這兒附近轉個彎去、木村對此並沒有反對、只告訴他快去快回來、好一塊兒用早餐、松本此時正怕木村要一塊出去、現在既然允許他一個人自由的行動、於是他很痛快的穿鞋帶帽走出了木村的房舍、

外面北風很硬、但他却站在這北地的寒風料峭之中、深深的吸了兩口、這兩口北風彷彿像把剛才的濁氣吐盡了似的、

一個人彳亍徘徊在十二月的國都新市街住宅區中、任寒風吹……他、

三

會見了科長、再由科長領他到人事科去、

從人事科歸來、在滿科都換拶完了以後、根本便被命坐在一個滿係屬官朱錦襄的對面座次上、隔過他身後座次的正是木村二郎、到此際根本才明白木村已經是到了高等官的地位、

這是一個廣大的辦公廳、約摸有六十多個男女職員、一個個都似很忙碌的埋着頭在用筆寫着字、在這不同民族之間、互相點綴着種種不同的風景、這使他對於松本倒是有着奇異的印象、他想、這倒是可以做爲我試練着大陸理想的、第一課、

對面坐着的朱錦襄、朱錦襄官、年紀不過三十二三歲、是早大專門科出身、日本話說的不太好、但還能勉强明白、人很沉着、全屋子裡的滿洲人、松本覺着只有朱錦襄可愛、說話、還是他認爲是他第一個代表的人物、還是他初在衙門裡最初所感到的、

商業登記

〇承德縣興農合作社變更　承德區法院

一、康德九年參月十日理事石井健三解任康德九年參月貳十四日登記

〇北鎮縣興農合作社變更　承德區法院

一、理事岩淵裝章於康德九年參月十日退任康德九年參月貳十六日登記

〇遼西交通株式會社更正

一、公告之方法更正如左公告之方法揭載於政府公報及奉天發刊之盛京時報康德九年三月二十日登記

〇財團法人蒙民裕生會變更　北鎮區法院

（分事務所）

一、康德九年三月十一日左記者就任理事辻貞重熱河省敖漢旗新惠村康德九年三月三十一日登記　新惠區法院

〇遼西交通株式會社變更

（支店）

一、康德九年三月一日公告之方法揭載於政府公報或奉天發刊之盛京時報之或錯誤變更如左、公告之方法揭載於政府公報及奉天發刊之盛京時報康德九年三月三十一日登記　黑山區法院

〇株式會社志誠銀行變更

（支店）

一、董事趙鈺於康德九年一月二十七日解任、監查人曹中修李恭因任期屆滿於康德九年一月二十七日退任同日左記者就任監查人張爲先奉天市瀋陽區大南街一段第一三七號李恭奉天市北關區大北街二段第一二四號康德九年三月二十八日登記

〇海城縣興農合作社變更　赤峰區法院

一、理事古川正喜康德九年參月拾日依別有任用應即開去本職康德九年參月貳拾六日登記　海城區法院

〇佛光產業合資會社變更

一、康德九年三月十八日無限責任社員李子初將其出資額一部國幣五萬圓讓與王維東其出資額及履行之部分無限李子初一、同日王翰生國幣二萬一千二百五十圓履行讓東國幣四萬二千五百圓變更如左國幣四萬二千五百圓王耀東讓受之爲無限責社員入社如左國幣四萬圓二萬圓履行無限王翰生營口市綏定區益民街第三十七號國幣五千圓二千五百圓履行無限王耀東營口市綏定區宣德街第十號康德九年三月二十三日登記　營口區法院

〇佛光產業合資會社變更

一、有限責任社員高智賢之責任於康德九年三月十八日變更爲無限、同日有限責任社員之員數及出資之總額變更如左國幣二萬二千五百圓一名康德九年三月二十三日登記　營口區法院

〇永盛興和記合名會社清算人選任

一、清算人之姓名住所唐俊泉營口市太康區長春街六拾二號地任澤民營口市太康區東街四十號地康德九年三月二十四日登記　營口區法院

〇永盛興和記合名會社解散

一、因總社員之同意康德九年三月十二日解散康德九年三月二十四日登記　營口區法院

〇恒昌礦業公司商號變更

一、康德九年參月壹日營業之種類增加如左一、石炭採掘及採炭製造販賣康德九年參月五日登記　本溪湖區法院

〇滿洲興業銀行經理人變更

一、康德四年八月壹日因行政區劃名稱變更承德支店經理人日下部政太郎之住所及街門牌八七號變更爲承德南營子五條中街門牌第八七號康德九年參月十九日登記　奉天區法院

萬七千五百圓全部履行陳萬倉國幣壹千圓全部履行馮憲章國幣五萬七千五百圓全部履行王順昌右康德九年參月拾六日登記

（出再資國幣參千圓其出資額各變更如左國幣壹萬七千五百圓全部履行王德普國幣壹）

〇海城縣興農合作社變更　奉天區法院

一、康德六年拾月壹日本店及解散

〇大通汽車公司變更

〇合名會社大通汽車公司變更　奉天區法院

一、康德九年貳月貳拾七日因總社員之同意而解散右康德九年參月九日登記

〇一、德街四段第壹百七拾五號右康德九年貳月貳拾一日同所楊蓮芳右同日代表社員徐祝豐右同日代表社員史桂馨右同所楊蓮芳之各住所變更如左徐祝豐奉天市瀋陽區大東街四段第壹百七拾五號

〇會昌合名會社變更

一、康德六年拾月壹日本店變更如左本店奉天市大西區大西街五段第九拾號一、代表社員陳福全於同日之住所奉天市大西區大西街五段第九拾號變更之一、康德九年參月貳拾四日因總社員之同意解散之右康德九年參月七日登記

〇小西邊門合名會社變更

一、康德八年壹月壹日本店變更如左本店奉天市小西區小西街貳拾壹號一、代表社員宋聘之於同日之住所變更如左參月七日退任同日左記者就任代表社員王景伊右康德九年參月九日登記

〇遼西交通株式會社變更（支店）

一、康德九年參月壹日公告之方法變更如左公告之方法揭載於政府公報及奉天發刊之盛京時報康德九年參月貳拾八日登記　黑山區法院

〇合名會社昭盛號變更

一、社員瀨能佐吉將其出資全部撤出退社一、同日左記者入社如左國幣貳萬圓全部履行劉玉香山頭會千圓全部履行劉玉香奉天市北海屯壹七番戶康德九年三月拾日登記　奉天區法院

〇三合公合名會社解散

一、康德九年三月拾日因總社員之同意解散之右康德九年三月拾三日登記　奉天區法院

〇經理人選任

一、經理人之姓名住所劉承德奉天市大西區大西街三段七三號一、營業主之姓名住所株式會社福德銀行哈爾濱市道裡新城大街七拾八號一、設置經理人之處奉天市大西街三段七三號

〇經理人解任

謹告

本回因結成滿洲電氣機器配給統制協會奉天地區配給協議之關係對於右會員之資格因有查定之必要該當左記輸入稅番之輸入實績保有者添付康德八年中輸入認可書（放行單）以實績申告爲荷特此謹告

一、輸入稅番

179　345　852　920　936　949　1024　1028　1031　1034　1038　1048　1078　1079　1104　1105　1117　1139

1142　1143　1144　1145　1147　1148　1149　1150　1153　1154　1155　1156　1170　1188　1189　1204　1208　1230

一、關係地區　奉天省、安東省、錦州省、熱河省

一、申告期日　康德九年五月貳拾日限

奉天市大和區千代田通三三號

奉天地區電氣機器配給組合內

滿洲電氣機器配給統制協會

奉天地區配給協議會設立委員

支票遺失

敬啓者茲有滿洲中央銀行遼外支行四月十三日發之第五三三號奉天分行照付之支票一紙國幣壹千五百圓整於四月十七日不慎遺失除向該行掛失外無論何人拾得概作無效　奉天興記號啓

脫離關係

茲因妻王秀岩從來性情乖謬意見不合無同居之可能茲經同意在田口法律事務所立有脫離夫婦關係契約自四月卅日起該王秀岩女士在外無論發生任何行爲及欵項關係敝人概不負責特此聲明　聲明人　王海清

聲明作廢

敬啓者茲於五月五日有夥赴小西區惠工街三泰產業配給所領豆油將三圓形同合鐵工所圖章一顆丟失該圖章遺失之前並未擔保與其他字據使用如發有發現擔保證據等情敝號概不負責該圖章勿論落於何人之手概作廢物　同合鐵工所啓

亡失匯欵支票作廢

啓者康德九年四月十日由哈爾濱功成銀行滙奉天該行照付支票第八九九號協誠信名下國幣貳千元不慎遺失除向該行掛失止付具保領欵外特此登報　奉天大南關協誠信啓

緊要聲明

爲聲明事本社經理長王輔廷因事退職原先私人經營德發利一切權益於康德七年十一月出兌與滿洲蠶業該氏退職後不論以營業會社或德增利名義在外有任何活動與敝會社無涉特此聲明　營口滿洲蠶業株式會社啓

讓渡營業聲明

爲聲明事於康德九年四月一日李景和馬慶榮杜子芳等合資在安達站四道街設裕豐厚鮮貨店於康德九年四月二十八日因營業虧累李景和馬慶榮另有他就願將本身股讓與薛國智杜子芳高漢廣名下爲業所餘資本金當時同中找清分文不欠賬目即時算明無錯所有本人身股一併辭退內外賬目雙擔保證圖裕豐厚新東整理日後營業與李景和馬慶榮無關謹此聲明　讓渡人　李景和　馬慶榮　安達站四道街

接受營業聲明

爲聲明事於康德九年四月二十八日薛國智杜子芳高漢廣合資接受安達站四道街裕豐厚鮮貨店更爲裕豐厚臣記承受前經理人照常營業裕豐厚各事經新號接交同中算明李景和馬慶榮股東本立時找清內外欠賬目關後李景和馬慶榮無論何事與裕豐厚臣記無關謹此聲明　接受人　薛國智　杜子芳　高漢廣　經理人　李翰香

出兌

本號經營各種雜貨茲有病力不能兼營願出兌　奉天（南市場）富喜屋

緊要聲明

本號因營業蕭條經東合議營業停止所有擔保及存欠欵項業於三月末日辦理清結東夥解散此後如有何糾葛概不負責恐未周知特此聲明　奉天市二經街二段十七號　興益號謹啓

遺失支票

敝號於四月四日由滿洲中央銀行新立屯支行奉天分行照付支票第一七九一號國幣參千圓整因不慎遺失除向該行掛失外無論落於何人之手概作廢紙特此聲明　奉天德祥順啓

緊要聲明

啓者本號錫清茲因家父譚李雨山患神精病症理志不清今後倘在外借錢撞騙及其他行非法等事部人概不負其責任特此登報聲明　奉天小北街二段一二六號　聲明人　李錫清啓

吉房出售

在奉天市大北邊門外蓄海區吉祥街二段六八號有瓦房八間計地皮二畝零四分如作工廠住宅均甚適用意欲出賣如有用者請至小南關下頭印房胡同四段七號白宅面議

漢醫史允刪遷移聲明

前在大東關營業十年之漢醫史允刪先生現在移入敝號應診專理婦女科肺病科特此聲明　奉天市小北街大十街口路西一段一一九號　永和堂藥店啓　電話四、四四九四番

永大房產公司啓事

本公司聘請辯護士藤原鐵太郎律師吳鐵錫又民二君爲本公司常年法律顧問關後如有侵害本公司之財產權利信用名譽者有該顧問負依法保障之責特此聲明　奉天市敷島區厚生街四段第八十六號「大觀茶園樓上」

辯護士律師啓事

今經永大房產公司聘爲常年法律顧問對於該公司之財產權利名譽信用有本辯護士律師依法保障之特此聲明　辯護士　藤原鐵太郎　律師　吳鐵錫又民

奉天市大和區浪速通四十五番地廣原法律事務所　電話（二）三六五八

奉天市小西區小西街五段八十六號吳鐵錫法律事務所　電話（二）七一二七

建築家福音

本廠爲順應國策節約洋灰及燃料起見用礦石粉及樂料化合製造各種建築用品屢經試驗堅牢耐久確在洋灰之上出品在康德當市建築家採用或外埠有願代理者請至本廠接洽可也代理簡章函索即寄　文化瓦、大理石、花磚、水磨石　地址大和區富島町六番地　義合祥新興瓦石工廠　電話二一三五〇四番

民生部奉天認可實踐簿記學院招生

本院經民生部認可專授本科最新簿記兼商業實務養成會社銀行會計員應各官公署會社銀行來示錄大量採用本學院畢業生優良者充任會計員但本院畢業生不足採用故擬募集此等職員起見特此登報招考新生

修業科目　簿記（商業、會社、銀行）會計學、商事要項、法制經濟、商業算術、珠算日語

招收額數　速成科六〇名

開學日期　五月十五日

奉天市瀋陽區小南街四段一〇四號　電話四三四五〇番

加茂度量衡器店

營業科目　度量衡　計量器　試驗器　測量器　製圖器　計算器　工業用　理化學用　醫用　水平器　地圖用　及各種機械器具　官廳御用達　在庫豐富

修理工場科目　測量機械、氣象器械、設計算器、繪圖器械、對事務用器具之修理富有經驗祈賜顧

工學工場製品名　理化工學　醫化學用　化學試驗用　一般玻璃製

奉天市大和區加茂町十三番地　電（2）二七一一番

婦女病注意

敝人身經血不調病症經期紊亂帶下白帶尤多腰腿痠痛服藥不少終不見效至今年春分更比以前加重一過行經小腹疼痛身體瘦弱腰疼等症及經血色淡或是紫塊有一見兩三次滴滴不止的時候有時三個月不見的時候每逢經血一見四肢無力臥床不起頭暈眼黑飲食不思噁心吐悪心加以心口疼痛腹內積塊跳動竟致面黃肌瘦不能操作敝同鄉友介紹奉天市小南街安坤丸專治婦女各種病症服用安坤丸二盒病症減輕服至四盒病症痊癒完全治愈以後飲食增加精神強健身體復原特此登報介紹以謝 安坤丸每盒四十付八元小盒二十付六元　奉天市小南街二段四十二號　胡文儀謹啓

治腎病腦筋衰弱

敝人今年二十五歲在未結婚時身體虛弱自十九歲得以後遺精腦筋衰弱四肢無力腰腿酸痛頭暈耳鳴失眠盜汗日漸消瘦食慾不振經友人之介紹服用寶腎腦補丸後始見效驗連服數盒精神強健身體恢復特此登報介紹　胡文儀謹啓

治癒淋病花柳

啓者敝人原係商人久在各埠作客終年漂泊他鄉歸家之日無多放蕩形骸尋花問柳之事在所難免遂致身染毒症初患之際即患梅毒繼以淋病名醫診視藥多用鋪針亦未見效果所患之處十效未除復愈加重流膿滴血痛苦萬分重病在身一年有餘茲經因而服藥歸家乃宿疾未療而家室又受傳染身瘦病症經友人介紹奉天大西門外售西黃九專治此種毒症服用一次七日之後病症全除完全治愈又得安康服用此藥之恩實非淺此者感激不盡也謹以登報聲明　感謝人　奉天市厚生街五段路東門面三間便是　裕發合商店經理　徐德祿謹啓　劉福德謹啓

眼科普光丸

專治各種眼病

主治　男婦老幼內障眼病眼似好眼視物不明瞳人散縮瞳目朦朧等症　定價　每付八元外埠函購由郵局掛號匯款　寄服法說明書一張　奉天市小西邊門外警察署路南　林軒醫室獨家經售

凌雲醫院

內科、外科、產婦科、小兒科、眼科、耳鼻喉科、皮膚花柳科、X光科、

附設齒科

女醫師　錢郁文

一般治療及技工

院址　奉天市大西門裡　電話四、三五二一號

分院　奉天市大西門外　電話四、三〇〇〇號

臺山前順撫・與千山「九百九十九峰」

・子松・

千山爲遼東名山。尤爲宗教的聖地。自明代著錄以來。不乏記載。近以同寅小天兄。稽古考文。蒐求遺獻。關於聖蹟。叙述綦詳。惟關於九百九十九峰外之峰。未曾敍及。茲爲補之。

千山爲九百九十九峰實不足千數。已詳舊日文獻。盡人熟知。據傳說謂。於明季有千山某高僧偶遊至撫順。見渾河南岸之山。峯巒聳峙。林深樹茂。恍忽間似曾舊識。但又重數往事。足未嘗履此地。久久始洞明。大呼曰。千山千峰。一峰飛來此地。是以剩有九百九十九也因名此山爲『千山』。立寺開山。說法於此後爲國家防邊築『臺』此地謂『千山臺』云

『千山臺』在撫順縣千金寨南山。即名馳全世之撫順炭礦所在地也。其來山脈係自長白山南支千山山脈。入興京縣境。隔於渾河分爲二小支。一小支東南走。入撫順南境。本溪。遼陽。爲千山山脈正支。

考遼東志兵事。於撫順千戶所。轄有『前山墩』是『墩』而非是『臺』。古林智禪師語錄云。曾駐錫奉天府前山臺大悲寺。是前山臺當係襲前山墩而得名。或在遼東志後。此墩又改爲『臺』也。。總之由此可知。明時稱此山爲『前山』即位撫順城之前。固非『千山』也。

大悲寺。見於滿洲國續志有明代碑一。可知寺建明代。清初有古林智禪師駐此。禪師係一代高僧。其名可儕千山剩人。爲遼東有道之高僧也。惟大悲寺地所已被炭礦買收。移寺於河北碾布拉該之月牙山下。且其開山傳錫。余已函當代該寺住持自然師。煩其錄寄。今尙未得其覆函也。

總之前山臺撫順一宗教舊地。緇流往來當多。千山夙爲聖地。由彼處分支者當亦不能少也。一峰飛來之說爲佛教舊傳。此地云云。固屬無稽。但爲不滿千數。補入此一峰。謂非成全名勝。錦增佚話而已。

神皋雜俎

守舊與飲場

舊劇舞台上所掛之幔帳。內行人均稱之爲『守舊』。日前前清遺老金息侯曾於北京梨園公會。詢問『守舊』與『飲場』命名之由來。據該會答稱『舞台之大帳。喚做守舊之原理。係因大帳一經懸出。無論如何破舊。永久不許更換。故名『守舊』。蓋伶人演戲。前台後台。大相懸殊。後台動作。尙屬於已。前台動作。已屬於戲。換言之。就是在後台。有自由。在前台無自由。在後台候場時可以脫髯。可以卸甲。在前台作戲時。雖暖嗽之微。也不能隨便。戲台大帳是前後台的障壁。伶人未上場。還是社會上人。既上場乃舞台上人。守舊云者。係遵守舊制。講今比古之謂也』又如伶人在前台喝水。一向稱爲飲場。然而明明飲水。偏稱爲飲場者。實因伶人作戲時。雖有自由。絕對不許隨便飲水。稱爲飲場者。不過是使嗓子滋潤滋潤。完全爲戲而飲。並不是爲解渴而飲。故名「飲場」。惜乎。現代的伶人。不明舊義。甚至有一場數飲者。所謂守舊者。亦不過徒存虛名而已。(郭子蔵)

西湖「天堂」的風光

西湖又名西子湖。位在杭州城西。從上海乘滬杭列車。四小時。即到杭州城站。步處三四里可抵湖。湖區廣約十幾里。一面濱市。三面皆山。山島連續。而最高者是北高峰。此外有名的葛嶺。孤山南屛山等。兩塔對峙。原有雷峯和保俶塔。現只有保俶塔巍然矗於北面殘存着。此外還有。蘇白二隄。蜿蜒於湖中。湖畔有林和靖墓。蘇小墓。岳墳等古蹟。惟祠內有種種迷信之說。據論不同。別墅祠堂相望。遠見寺觀林立。而鐘聲時到遊人耳際。尤其湖水淸淺。可望見遊魚往來不絕。湖之西圍多垂柳遠望似如綠烟。如坐小舟行至湖中。好像入了畫圖。在春夏間游人最多。湖船往來如織。外國人慕名來游的也不少。有史蹟有名勝。確乎是江南的唯一遊賞區。所謂『上有天堂。下有蘇杭』。畢竟不假。(大賽城周慶興)

海闊天空山巒鬱鬱・紫外綫與健康色（上）

春季科學談

一到天氣熱了的時候。花園裡充滿着濃紫及晴紅色的花。這種的顏色。是爲着防止強烈的太陽的光綫。在初春的時候。木蓮。關花等帶着白色或其他淺薄的色彩。桃花櫻花等。就更濃厚了。初夏的花。如紫菖蒲等。顏色更濃。因爲這時候。太陽的紫外綫。是最強烈的。

隨着氣溫的增高。植物的繁茂。人們更活躍起來。利用休假。或登高山。或去海岸。經過旅遊後。皮膚顏面。都變黑色。這並不是壞。實是『健康色』之一。可是登山的人們皮膚的黑色。和海邊的人們的黑色不同。前者是青黑色。後者是赤黑色。因爲高山的紫外綫。異於低地的紫外綫。所以爲紫外綫而遊行的人們。因體質的不同。或登山。或遊水。實有選擇的必要。尤其對於養病的人們。高山療養所和海邊的療養所。何處相宜。更應該愼重的考慮。

光綫有赤黃青等類。同樣紫外綫也有許多不同的種類。因紫外綫是肉眼感覺不到的。所以不能表示它的色彩。可是因光波的長短。可以區別出來。若取蒙斯特朗（一糎之一億分之一）爲波長的單位。紫外綫的波長。從四〇〇〇蒙斯特朗。可小至數百蒙斯特朗太陽光綫射出的紫外綫。波長最長。從太陽射出的紫外綫。僅含有從四〇〇〇至二九〇〇蒙斯特朗光的波。繼有二九〇〇蒙斯特朗以下的。在大氣的上層。已經消失。達於地表的。限於二九〇〇蒙斯特朗以上。吸收二九〇〇蒙斯特朗以下的光的處所。必爲很高的上空無論怎樣的高山。二九〇〇以下的光。還沒有發現過就是乘輕氣球。上昇到九〇〇〇米的高空。調查的結果。也沒有比二九〇〇蒙斯特朗更短的波長的光。

如上所述。高山和海面的紫外綫的差異。在二九〇〇蒙斯特朗以上即太陽紫外綫中近於二九〇〇極短的波長的光。在高山多。在海面少。不過近於四〇〇〇波長的光是沒有大差異的。

太陽的光綫。通過於空氣中因空氣中的塵埃。紫外綫的強度。逐漸減少。在高山上太陽通過空間的距離更短。故紫外綫更強。在塵埃及煤烟包圍中的都會和工場地帶達於地表的太陽光綫的紫外綫。是非常屠弱的。

春夏之交於海岸上。周圍所見的晴空。砂地。充滿了光綫刺人眼目。可是登高山眺望的時候。空中是暗黑的。只有太陽的光。像夜間的街燈一般。光線照人這樣的差異。是因爲空中塵埃的多少所生。在海濱。空中浮有許多的塵埃。受着太陽的光。反射於周圍故四圍的光。不單是太陽的光綫。空中亦有光綫射來而且砂石能反射光綫。故海岸的天地。特別光亮。在高山上。因空氣淸淨。塵埃甚少。沒有從空中射來的光。而且土地狹小。更沒有從下反射的光。所以有暗黑的感覺。可是太陽的光。是非常強烈的。使人們的皮膚焦黑的程度。遠在海岸以上。(麗谷)

東游紀行詩（續）（陶明濬）

▲細殿
不尙崇高尙工緻爰名細殿亦稱奇。萬千佛影能容納。五百由旬丈室施。

▲律學院
戒律原同法律嚴。不容減卻不容添。定知此院諸禪衲。敬事齊心兩者兼。

▲宗原寺四角門
妙義誰參四角門。兼人一倍不須奔。豈知法力空王大。毛孔能將海水呑。

龍・泉・寺・聽・經・記 5

小天

春雨裡的千山

讓讓松風下所見的南山水墨煙景・

我們這一行旅行的人因爲昨日早就備辦了點心饅頭今晨又在五時許從我家裡出發。畢竟是鍋腹而來。紫丞都似乎忘掉饑餓。惟獨同來奉璋建勛諸兄長公子寶鑑。知有此耐不過的一個十三歲少年是奉璋的去了。所以出了法王殿就還了在寺後山峯半腰毘盧閣前的一個大石捨上。準備作今年同人遠遊的第一次野餐。登山是用不着可惜力氣的也更無用諂汗噓暇備能成功。在喉頭發熱滿身汗的時候。也顧不得何謂感冒。披襟當風大家只有說。爽快得很。興奮得很。

山上的石隙裡。簡處都長了七八丈高的巨松。松下處處都有梨花丁香。與不知名帶刺的叢樹。去年的落葉。黃黃的堆在石面上。踩蹬可踏。不曉得是松針的香氣。或是梨花的香氣。上下熏蒸。從鼻孔沁入肺腑。閉目凝思。不能不對自然界感激。彷彿與山川草木。有一种那的默化。

讓讓松風下的聽經。橫吞堅嘛的樣子。雖不免抹殺了文雅兩個字。但是不這樣。也許不算是壽與。雨點隨着松濤瀉降下來的。一會兒比一會兒密。從擡頭俯瞰大雄寶殿的龍脊吻。都由濕潤發出來水光。遠處的山巔。迷濛濛的罩上了烟雨雲霧。假如說米芾的畫眞是寄以墨點表現着山頭雨景的話。那麼。龍泉寺西南一帶老黑背的連峰。正像米芾在那裡用水墨畫渲染。也無異我們求南宗山水的實在畫譜。今日得之於千山的內部了。

毘盧閣靜靜的立在頭上的山石上。幾株杏花開得嬌滴滴正艷。石階上走下來了許多的滿日遊客。看看他們的衣冠。眞是古今中外都有。而且在細雨裡。紙傘。布傘。綢傘。花傘。也無一不有。漸漸的傘連着傘都走向崖下面的客堂。禪堂。齋堂。西關法王殿大雄寶殿等處。一邊避雨一邊反覆觀光去了。

梨杏花裡的毘盧閣。

記北滿三民族。鄂倫春。奇勒。布萊雅

滿洲北部有三個固有民族。一爲鄂倫春。一個爲奇勒。一個爲布萊雅。鄂倫春族爲興安嶺山陽土著之民。世居山中。性質愚悍。不解游牧。有步及猛獸之勇。專以打牲爲業。騎馬使槍。習成特技。食肉衣皮。不知布米爲何物。奇勒族類生番。以打牲爲生。住內興安嶺山中居無定。隨牲轉徙。奇勒人。居寧古塔東北二千餘里亨滾河等處者。打牲外。尤以捕魚爲業。衣服多著魚皮。夏著染色之客抹哈魚皮又名魚皮韃子。布萊雅族俄語云。阿白拉子乃滿洲新巴爾虎分支。昔在俄沿邊路爾奇客河兩岸遊牧。咸豐間。俄人伸足東亞。此族被逼。其不欲從俄者遂東遷呼倫湖左近。現已與鄂倫春。奇勒。受滿人感化。失其本來生活狀態矣。(繁青)

續瘍科秘錄（十一）

・本間和卿口授及門諸子龍述・（客亭譯）

血瘤

血瘤不僅 動靜二 證均難治。歷時既久。必多自潰而死者。年來療治中最奇之證者。本州筑郡小田村島崎喜左衛門之妻。嫁雖已及七年。患不能妊娠。及浴溫泉歸。右臍下面對腹下之處。忽然隆起緊脹。皮色不變。又不疼痛。但覺沈重而已。逐日漸大。殆如茄子。然猶未發疼痛。浴溫泉後。約半年許。始有孕。期滿分娩。產後。瘤愈益膨脹。其大如多瓜。度其周圍。約二尺二寸許。軟硬錯雜。軟處如血充滿。硬處似肉固結。因是身體常欲傾側。每起臥及更衣。須家人双手扶持。既而瘤頂變紫色。發焮痛。有將欲自潰 之候。藍色 之浮絡。怒脹如 蚯蚓。蟠 繞全瘤。試摸 浮絡。頭 偏行之路。漸凹而成溝。患手之寸口脈已絕。臍毫不應。左手之脈反緊數。虛里動悸。藥應衣外。四肢微搐搦。不得安眠。是靜脈瘤。爲難治之證。

燕京古剎 天寧寺游記

出北京彰儀門外二里許。有天寧寺焉。建自後魏孝文帝時代。原名光林寺。隋改宏業寺。唐曰天王寺。金爲大萬安寺。明宣德。名元寧寺。更賜名曰天寧寺。源流長遠。越今千四百六十餘年。其間興廢盛衰不可殫計。元末燬於火。棟宇無遺。追明時重修。始復舊觀。清乾隆間。猶曾葺繕。嗣後法門不振。無力復興矣。迄今正殿會場無遺。惟其西配殿猶存耳。若稍遷歲月。頗有圮廢之虞也。

有宏度和尙者。緇門之大德也。據其言云。此寺建築宏偉。正殿九重。配殿二十餘楹。昔曾住僧千餘人。乃遼京巨剎也。寺有寶塔。名曰天王。每於深夜。常放光明闔城仕女。恒得見焉。蓋其靈異如此。余來京五載。以碌業無暇。徒聞其名。未履其地。

辛巳季秋。菊月朔日。新雨初霽。雲淡天高。淸風颯爽。頗怡心志。爰命儔侶。遊邐總續。道經宣武門。由南向西。沿溪水而行。過小橋。水平如鏡。淸可見底。殘荷飄風飄蕩。悅人心目。波面游魚。若沉若浮。水上淸可樂也。出西便門。遙見寶塔巍峨。朱牆環繞。不少時。遂抵寺門。

滿洲厚生運動的前進（四）

・滿足的生活。

結局極力提高滿洲國民的能力。來補助缺欠的勞力。國民全部須一力團結互相奮起。我們滿洲國提高近代的厚生運動。也就是因爲這種原因。忍耐一時的不便。設法維持滿足的生活。更進而發揮的能率。養成職業奉公的眞精神。如果這樣來作。我們必須注意到以下的幾點。最初要有最低的生活保障。然後且鼓勵一般民衆的士氣。這樣來根本計劃對非常時生活的指導方針和一般民衆體力向上。慰樂娛與的考慮。不能不加注意。同時在增進職場能率尤應加以種種的考慮。現在正是展開滿洲國職場家庭厚生運動的時候（未完）

印度的素描

・種族四十餘・有二千四百餘姓・

（1）地勢＝印度係以兩個三角形而成。即橫斷中央部。依北緯綫。可分爲南北兩斷。北半之三角形爲溫帶。南半之三角形爲熱帶。總面積爲四百一十七萬九千平方啓羅。五成五分爲直轄領。四成五分乃王侯領。

地勢方面。由巴密爾向東展之加拉苦倫山脈向稱世界屋頂。由喜馬拉亞山及斯里曼山脈而成之北部山地。爲其一個部分。其他如新德斯坦平原之中央低地。及南部帝坦高原地帶。計全分爲三個大部。北方喜馬拉亞山高峯。可作防備風寒壘壁常由西南季節風爲入太平上多量水蒸氣而行降雨故由六月迄至十月乃爲印度之雨季。自十二月。至翌年五月爲多東北風之乾季。

（2）關於現住民族分類。依學者之細別有各種各樣據說通計約爲四五十種。姓分二千四百餘數。然經數千年之混血。大別民族可分德拉維達族。新志族。德拉維達族移住印度較早。體貌色黑。乃以中央亞細亞作爲起點。而移住西方。即現在歐羅巴諸民族。此等民入於印度者即新志族因之。新志族體高。體格與歐羅巴人無甚差異。此族於印度平原中心。約有二億五千萬人德拉維達則以迪幹山高原爲中心。有一億人左右。

印度人總人口。有三億八千八百九十萬（此乃去年二月間人口調查所得之數）與十年前相比。雖然稍見。然亦竟有五千零七十萬之激增。亦堪驚人也

（3）宗教＝宗教方面。新志教佔全人口六成八分。回教徒佔二成二分。西克教。支那教。拜火教基督教信者綜合一起。僅爲其一成。又語言方面。爲『賈普爾語』『班賈語』『帝尼教語』『泰米利語』『加拿里語』『奧利雅語』以及其他。計爲二百六十四種。繁雜民族。如欲統制則成莫大之障焉（完）

聽『偉大的女性』後

・魯女・

她把劉蕙英推醒。呼喚說『你胡亂的××。我要你的腦袋』『實話用手槍取腦袋』。『要你的命』『也許要好一點兒』。也許……這時她說。『那恐怕她就是個××了。她用很道理。很自信的責罰罪徒的晃當話說給他聽時未免太沒力氣了。女 人？我總 還應想了。女人說話都是沒有後勁的吧！』雖然我 沒結交過多少的女人。可是在我認過的幾個女人都是有着力氣當我們談話時。不然怎麼那麼充足的理由的話說得那麼沒有勁呢？唉女人！太女人了！一點厭力沒有尤其她的調子能聽進氣的。說這硬裏子的話有點不敷用。固然女人味十足。要是扮個活潑天眞無邪氣的女孩子倒夠味。又交際。又豐俗。又報復。又急發。又責罰的調子。我正不敢相信。也許有人說這調子合適。那也許被這調子給迷住了吧？這調的結束太快！當然 時間限 制着一切。

音響欠佳就是用汽車載她們往經理家去時在走路時人聲嘶雜倒像馬路。一說話時音響立刻就停止了。這未免太不代勁了。你如怕掃興的話！何 必停止呢？

楊顯達很好！他的口吻倒像做老子的味兒。有點兒威風。可惜這位編者沒有空讓他走到好處去。自理沒了也還一口『標準腔』『了』王興沙梅一她扮楊母。她固然也是女人。演技也不壞。祇是她找不准重點。腳本上標着着她急。標着她就不知怎的好了。概是這點毛病。可也算不好了。

澤一一她的表哥一張劍秋倒也有望。可惜不會努力。若把腳本讀熟一些。就許這次能得些好的成績。可是未讓熟以致句句中斷弄得够不上氣兒來。大致因爲沒幾個『貝司』胡亂下去還算行。

劉蕙英一沙倫飾自始至終說了十來句。酒管醉讀的。怎麼說好呢！行啦！算爲白丁吧！比不上名還強的多多呢？

亞琴一王莉丽。飾滑頭玩藝兒。那腔調聽了足够十五個人半個月的。反派？正派？誰知道！反 正他 自己曉得！很好。

孫慕才。是之雖扮的。但不知他是否 那位劇 界的老手。陳皮。或是新到的蜜柑包。挺好的一口油腔滑調。去個配角怪可惜的。

一九四二。四。十一日夜（續完）

大同劇團公演「林則徐」（易滴）

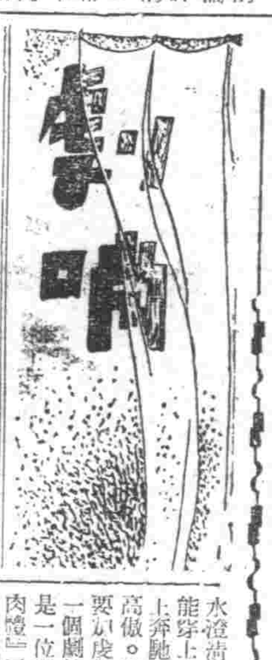

卡爾斯。議律一英國貿易監督官一崔華愚飾崔君的演技。是得賦一些人敬仰的這次的英人監督官。演來毅然而熟練動作很夠上洋人的派頭不過合步大小。在三幕一場與林欽差辯論時台詞有些地方過慢而欠火。可是崔君在整個的劇中尙不失爲是成功的一個。

奮姆士莫利森（英人天主敎神父）楊毅飾。楊君的演技老練穩重。可以說衆口皆碑這次在林則徐劇裡所飾的一個神父也就是全劇最難的一個角色需要二重性格出現在台上。且角色之不易。亦可想而知。可是由楊君演來。絲毫不苟恰到好處。如三幕一場的陰深表情及兩手運用的靈活。有獨切的地方。總之楊君把天主敎描述得淋 漓盡致。有 聲有色。可謂之盡美盡善了。

其他如蘆丹飾的船長。柳蔭的來亞及飾水兵。都很恰似。

『道具』及『服裝』因爲學者對於 清代式樣 不甚澈底。在不敢信筆亂寫希老前輩們給與補充之。

『照明』新京的紀念公會堂在東亞可以說是罕見的劇場。照明設備的充實。管理人的經驗豐富。實在是最適於演劇的劇場林則徐的成功『照明』是不 無 補益的。如一幕一場的『月夜』及四幕一場的『集光』都絕有濃的詩意色調。

『化裝』每人都很合身份其中有一小部分人化裝稍嫌『效果』鎗聲太低不緊張大致是很好的。實有礙於演員們的演技。其他音響佝佳。

總之一支劇的產生。尤如孕婦難產 時所受之 痛苦一樣。須經過成劇的最高峯。必須在個腳本的利那幻想出一幅天然美景。及陪襯着的在景裡描以溪之來源。是不是從同一個漫溪的許多支更小的溪水。合攏來而綜合到這絕美的境域裡。水由於汚濁而變澄清。假若 獻身水中。來同游蕩。會是多麼興奮而愉快。這幅畫面若在冰天雪地的酷寒裡。這溪。該是凍了冰。樹該是枯而代着白色的雪掛。再度 平心靜 氣想一下。也許會較花草茂盛。溪水澄清的時候。富有詩意。如能穿上冰鞋在這白如玉的冰上奔馳。較之冰水也許會加高興。對這處處潔白的景物要以虔敬的。更進一步的說是一個劇的表現和舞台。彷彿是一位裸體美人把整個的『肉體』展露與關心的人們如果這時『肉體』忽然起了變化或是受傷。人們一定會感到不滿。而致於憤厭。所以藝人必須拿住劇的中心。努力審察。否則是會泯滅舞台美點的『加料』『詩好』更是不可救藥的重癖病。它能像在一條美麗的河畔旁邊一條狗屎。使來賞的人們。敗興以及致於厭倦。並且能影響到全幅美景。而使整篇戲劇失去了價值。

『大劇』這次『林則徐』的上演效果。可以說是成功也能知道演員們開始賣力氣。今後尙希『大劇』同人以及劇運同志們更進一層的向前邁進。抓穩目標。代替我們這塊園地打開一條偉路志以備後來的同志們做一引路明燈。

一八於秋鹿故鄉

劇團哈爾濱・鐵嶺的出演

『劇團哈爾濱』的鐵嶺出演。是國兵家族慰問。在一個假日的午後。頂着狂風以一元兩角的入場料。借光開眼。因筆者不是國兵家族一場內的人已超過一席坐。只好一邊站着。誰叫你愛看啦！

首先的致詞整個的聽懂見該團的自 已介紹到 聽個尾巴接續的是獨幕劇『風雨之夜』劇的結構是時事宣傳。演出方面佈景。道具照明是不圓滿這個該同情該團的運輸困難。服裝及化裝倒是很完備無大錯。音響方面也很美滿。演技因對該團生疏的關係。又並無有梗概與說明。難解該團一度介紹。在記憶裡來搜索了。該劇的演出當推飾賭徒王大的。那個男演員對白。笑。動作。都很成熟。

次爲飾煙鬼的苗映的態度很過眞。其他平平。再有飾母親的那個女劇人態度很好。不過對白完全失敗！

次則爲歌唱及音樂。首先是二王氏的二胡獨奏。琵琶伴奏。筆者是不明白音樂的但也知道聯拿我們的老莊。的其次 獨 唱『可 愛 的秋天』『戀歌』『夢』『中國之夜』爲了歌 者的生 疏不敢胡說。至滑 稽劇人 的『點秋 香』一曲 是 很可 敬羨的。在舞台上活耍其實表白其滑稽的把戲還可以。作樂者決不該。肆其活躍以獻者開心。『齊奏合奏的。『鄉愁』『滿洲國慶賀歌』『很美滿合唱』『建國十週年慶祝歌』有一位女歌手過於放蕩。她的名字忘掉了。

大軸『屠戶』『三幕劇』。劇

劇本總選揭榜

本版前徵集劇本總選。參加人員達二百七十一名。推荐作品四十七種。可見一般人對於劇運的關心。與熱烈的贊助。茲將其得票最多之十種合行榜式週知。

一。劇名 生命線 作者 李喬
二。發表刊物 文叢
三。公演場所 奉天國際劇場
四。公演劇團 奉天國際劇團
五。推荐理由 時代的警鐘 敲醒人情世故。堪爲滿洲的水準劇
六。推荐者 晉上夏火外二十九名

一。劇名 福園稜 作者 金山龍
二。發表刊物 ×
三。公演場所 ×
四。公演劇團 奉天國際劇團
五。推荐理由 揭破世故的僞裝使魍魅無所潛其形
五。推荐者 大北關藍秀外廿一名

一。劇名 人生劇場 作者 金山龍
二。發表刊物 盛京時報
三。公演場所 奉天國際劇場
四。公演劇團 奉天國際劇團
五。推荐理由 深入世層使這一些人體活現台上。
六。推荐者 奉天楊玲外二十三名

一。劇名 塞上烽火 作者 李喬
二。發表刊物 ×
三。公演場所 奉天國際劇場
四。公演劇團 奉天國際劇團
五。推荐理由 由罪與罰的眞理中。叫喊出人類愛的切要。
六。推荐者 奉天大夷外十二名

一。劇名 望子 作者 藤川研一
二。發表刊物 ×
三。公演場所 新京
四。公演劇團 新京大同劇團
五。推荐理由 寫國境風光細膩貼洽。技巧精鍊。輕鬆而有力。
六。推荐者 新京滿一齊外六名

放送劇聽後

（新聲）

當我們 聽到一個 放送劇後。如果絲毫不受感動。那便可斷定是。麻有靈魂的一件。又死又平凡的事。既不能滿足我們的聽覺。而反會使我們起了憎惡。所以說放送劇。必須抓着它 的中心點。因爲它是完全用語言來形容出聲。色。景。情。力等等。有人以爲話劇。應當普通。 通俗。 可是我以爲『話』說得太卑俗。便會失去了劇的本身價値。在我個人所聽過的放送劇。差不多有三分之一。都流入這個通病。在十八日晚。聽過了奉天放送話劇 團出演的『恩赦』後。給我一個不適的喜悅。也就是一個不適的感動。也許是爲了劇情有與我個人私事相像的原因吧。所以使我興奮的寫出了這篇隨感。劇名『恩赦』作者『西變』內容是描寫着一個性格剛果而意志堅直的少女。她分明了罪惡的重量。她情願犧牲自己的幸福。去替殺死她朋友。而她不變的男大人了監獄。用熱情用正義。督喚了這青年人。走上了人生的正路。劇情有着深湧的意思。寫出了愛和死的角逐。寫出了罪惡與事業的輕重。更寫出了 愛對青年 人的力量。在劇情上。我以爲誰也不會否認。它是不健全。不充實的。致於對話上。藝術的色彩。是相當濃厚的。新穎的。語言裡充滿了熱與力的情緒。沒有一句是先去了劇的藝術化。爲了本劇具有以上兩種美點。所以使我滿足了希望。而讚頌了這劇的優美。不過可惜的是有的扮演者。彷彿不懂劇 情的意思。把劇中的靜。色。情。熱。力一點不會形容出來。同時說得太快使稍不留意的聽者。便會忽略了劇情。這不能不引爲遺憾。

最後。我們期待作者要以更新的姿態。更充 實的內容。來作我們這塊園地的食糧。

四月十九日滿道

眼科專門 光明醫院 院長王義心 入院隨意
大連西崗得勝街九番地 電話(3)一一〇七番

予約分讓 ハンソン系レグホーン 初生雛 中雛 海城中央區 三養雞場

患早洩病者收效確實 外用防早洩藥 性美膏 二元 一元二角 精力減退之人必備 回春藥 桃夢 一元二角三圓 奉天加茂町十六番地 木村商行

各科診療 天興福醫院 院址 大連市西崗街一〇八 電話(三)二五五番 院長 邵先煒 (男女完備 入院隨意)

京城 都藥房淋藥 世界獨特的神効秘藥
嘖嘖好評 本藥爲預防花柳病絕妙之聖藥
合資會社 都藥房 全滿總配給所 奉天江ノ町八 まむし蝮藥房 電話(三)四五五五番 全滿各地有名藥店均有代售

罹患年久的 淋病與婦女病 (冷症赤白帶)

哈爾濱道外正陽十四道街 老福春堂藥房
・本堂出品四種靈藥全滿馳名・
劉氏養血保坤丸 能調經血 行經腹痛養
劉氏樂仙膏 貼婦女經血 不調諸般病症
劉氏金丹 治咳嗽痰喘 五勞七傷
劉氏金剛藥片 能扶陽固精 夢遺滑精腰疼腿痛各等腎寒腎虧最有效
「外埠各省城鎭均有經售」

治淋得意丹 (武田牌)
減淋・去濁・止痛
總發賣元 武田長兵衛商店
滿洲總發賣元 滿洲武田藥品株式會社

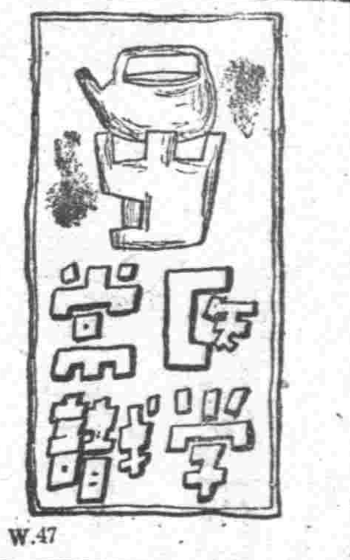

春天 是 肺病菌猖獗季節 害身體最大難關

請看平安渡過的妙法

春天乃是陽氣上昇百草萌芽的季節、也是昆蟲植物的復活期、而肺結核菌也正和那動植物一樣不甘居後而同時大事活躍起來、於是那些體內潛伏着肺結核菌者、平素雖不如何顯著、現在也該支持不住、而要終日輾轉床褥痛苦呻吟了、倘是罹患日久的肺病、現在亦必要愈加惡化起來。

發病的始末

肺結核菌侵入人的體內以後、其最初並沒有如何顯異的象徵、也不過在午後或天明時發生盜汗、並且每日一定的發出來三十七度二三分的熱度、雖不覺得有甚麼障礙、然而食慾漸次減退、同時感覺心情急燥、夜不安眠、精神倦怠、氣質沈悶、因之作事容易疲乏、身體日見衰弱、面容也因而憔悴、尤其並無感冒而日見咳嗽、吐痰、這些羸弱的象徵、如何會令人想到已染有可怕的肺病了呢、於是則肺部發生潰爛、使肺部爛成許多空洞、腐爛的東西、由氣管經喉中吐出來、或頻吐帶着血絲及有腥臭味的膿痰、久而久之因肺結核菌、在體內猖獗日深、則病勢更趨於嚴重階段、如當現在春季發作得更快、肺部潰爛的程度、漸漸擴大、同時更進而侵及其他部分、將整個肺部組織完全破壞、於是則更要時時吐出許多腥臭的痰涎、甚至大口吐血、此時雖已發覺重病在身意欲從速治療、然而終不如早期治療、來得有把握。

徹底的治療

當此打破不治之症之謬見之轉換時代謂爲營養治療、是唯一徹底的療法、因肺病由來多因身心過勞和肺部缺乏營養以及被結核菌等侵襲所致、所以須特別充實體內營養補足肺部所需要的養分、以亢進其組織細胞之防禦機能、旺盛自癒力、使病變作爲止、並且肺病患者又多是用完全失其活動以至於熄滅食慾不振消化力減退身體需要的養分與供給適成反比、以致病的程度日趨惡化、而身體亦日見衰弱、如欲使已受有損傷的肺部復原、挽回已衰的身體、則充實營養乃是當前之急務此說法所以風靡一時、是爲有強力營養素的若素給證實了、治肺病服『若素』而收効果者、實不知凡幾、因爲『若素』是

肺病的對症藥

爲營養藥中的唯一聖劑、內含有各種珍貴的營養素不下三十餘種、又有一種加強身體組織的所謂活性酵素、所以服後不獨能補給肺部大批的營養、且可以賦活體內諸細胞、強化胃腸的消化力和吸收力、連帶促進食慾、與高營養、加添血液、恢復健康、生成強有力的締結組織以制止病菌的活動、旺盛抵抗和自癒的力量、對肺病確有預防和治癒的二重功效尤含有一種理巴液的成分、尙能剝去肺菌的臘衣、使白血球的殺菌力和藥力來直接減肺結核菌及其他的病菌。於是肺病自能迅速而愈、所以請患病及預防被其侵襲者快服『若素』

保健叢書 免費奉贈
啓者、敝社爲提高國人醫學常識與健康水準時印成多數『最新胃腸讀本』與『戰後鳴謝集』二書、開始免費向全滿同胞敬贈、全國各界如欲閱讀、請賜下郵票二分與詳細通信地址、即將該二書奉上不誤

奉天市信濃町十七號 若素製藥株式會社

W.47

遼鞍版

工商都市遼陽逐進展 當局請設旅行案內所

【遼陽】古都遼陽、應付近時時代之要求、遂行爲軍都將又爲工業都市之急激的發展、人口亦與之併行、逐日趨於增加之一途、而與此相關連之一般旅行者之數、亦特別增加、市民間鑑於此種現情、茲數年來頗有要望東亞旅行社伸足至遼陽之呼聲、最近某方面尤有熾烈之要望、故一部關係者間、以早急期其實現爲前題、數日前探詢東亞旅行社奉天支部方面之意向、奉天支部側亦充分認識遼陽市最近之發展、故已接得只要有正規手續、便立即準備開設案內所之回答、目下關係遂行協議中、於是待急速開設之際、團體旅行者固不待言、一般旅行者亦得莫大便利、故市民莫不望早一日實現云、

無醫師許可 被警檢舉

【遼陽】縣下有欒樹均者現年廿一歲、原籍山東省黃縣城內港口欒家人、現住遼陽縣八里村方双樹子屯、與同屯徐文玉者年卅五歲、係屬師徒關係、該人以未受醫師許可、擅自到處治療病症並販賣成藥、實屬有違章程、於本月一日被警檢舉、遼縣警務科司法股現正訊問中云

兩對野鴛鴦 同時被逮捕

【遼陽】馬振鋼（卅三歲）住於市內協和區義學街三段一五三號、現在北辰旅社管棧、於本月六日午前三時頃、與在北辰旅社爲傭之女工蘇王氏通姦、事被司法刑事搜查勤務中、將其一對男女檢索、經司法股長路勇行氏、將男方馬振鋼大加申斥、因事關風化、今後當應行改悔等語後釋放、女方蘇王氏照違警罪處罰云、

【又訊】李久清 年卅七歲、原住遼陽縣佟二堡村大東山堡屯、於日前來遼、宿於市內南鐵門裡福記旅館於本月六日午前三時頃、與野妓屈貴珍（二八）同住、事被司法刑事搜查勤務中發見、現已代同來科、經司法股長對該李某大加申斥、屈貴珍照違警罪處罰云、

縣對管內義倉積穀 通令各村注意保管

【遼陽】縣行政科、關於以往各街村積谷、向由街村長負責、而担當征收吏員、並不負責、以致發生弊端、層見迭出、縣方有鑑及此、曾於康德八年度起、令知由專人担當、與街村長、共同負責保管、而街村長竟有不負責任、以致担當吏員、疎解職責、互相推諉、未臻完善、是以於本月初重申前令、通令各街村關於九年度、務使街村長督勵担當者、本同舟共濟之精神、處理之、以期無稍遺憾、再對於倉庫儲谷保管、每日應有一次以上之巡視、以免發生意外、並對於担當者保証、及引繼應特別注意云、

詔書奉戴日 市公署舉行奉戴式

【遼陽】當此八日之詔書奉戴日、市公署仍按每月定例舉行重國民儀禮之奉戴式、但本月特使全職員於午前七時半、於廳舍前集合參拜神社、忠靈塔後、即於會議室舉行奉戴式云、

購買贓物被捕

【遼陽】近有齊永年者、年廿五歲、原籍奉天縣海城縣六區韓家舖人、現住奉天市鐵西區與順街四十一號、於上月廿五六日前後、在奉天市鐵西區齊賢街四段七十四號、住民王慶雲家、向高某者、名不詳、以國幣九十圓、明知贓物、而故買自轉車一台、並於本月二日由奉天市、向原籍地運搬中、行至中途、被自行警、衛勤務中、警尉補江川眞治氏檢舉送科、現正由司法股審訊中云、

國民体力証檢定 地方指導講習會

【遼陽】在此大東亞戰爭時局下、爲使槍後國民體力同上、並高度國防國家之建設、對於一般市民之體力証檢定制度、實有實施之必要性、尤對於一般指導者有適切之徹底認識、市當局特定於本月八、九二日間、於四大廟前公共體育場、實施國民體力證檢定地方指導者講習會、屆時對於體力證檢定實施方法、及滿洲產業體操有所講習云、

建國十年興亞國民動員大會 協和會選定代表者

【遼陽】協和會市本部、爲參加本月十七日起、至廿二日止、五六日間、舉辦建國十週年 興亞國民 動員大會、將派左記義勇奉公隊員十名、屆期前往參加、

大阪茂樹、江本彰、趙玉衛、孫詩臣、段繼光、吳昇山、王玉林、力武英夫、川田正夫、吉田謙朗、

市署召開 鄰組常會

【遼陽】市當局對於現時局下之各項要務有積極之進展之必要時定於本月四日至十二日各區事務所分別舉行組長常會對於國旗揭揚方式國民儲蓄實踐運動及市民捐等等皆有所指示今將其開會日期場所列左

△五月四日午後一時、協和區、在第三國民高等學校學行

△五月五日午後一時、農平區、在道德會學行、午后七時半瑞應區第一、二、三町會在西本願寺學行

△五月六日午後一時文聖區、在第二國民高等學校學行、午后七時半瑞應區第四、五、六町會在西本願寺學行

△五月七日午后一時、武聖區在西關學校舉行午后七時半瑞應區第七、八、九、町會及城內日系在興國寺學行

△五月八日午后一時興隆區刷嘛街在興隆區事務所學行

△五月九日午后一時與隆區郷房街在同右學行

△五月十一日午后一時太河區在火藥局學行

△五月十二日午后一時日照區及瑞應區滿系在北關學校學行、

清掃週間 九日實施

【遼陽】市當局爲期此次金屬回收徹底強化、特擬定於本月九日始實施清掃週間、並已制定各種金屬回收之標語、屆時務希一般市民工場徹底實行、在清掃週間內、將一切廢金屬整理、以期達到資源興亞之方策云、

市派遣選手預選會 定本月十七日舉行

【遼陽】奉天省定於六月十二日起、亘三日間、在奉天國際運動場舉行建國十周年紀念省體育大會、故遼陽市、亦擬向該大會派遣選手乃於本月十七日午後一時、在北哨滿鐵運動場、舉行大會派遣遼陽選手預選會、競技項目、爲百米、四百米、千五百米、五千米、四百米接力、千六百米接力、跳遠、跳高、鐵球、鐵餅、標槍、土囊運搬接力、十二項目、一人限制兩項目以內、至於出場希望者、須於十五日以前、向市行政科教育股報名云、

遼陽賽犬

勝犬票一圓 福券五角

開場十一時起 雨天順延

五月 9 10 11 16 17 23 24 25 30 31

社團法人 滿洲軍用犬協會 遼陽支部賽犬會

電話（總）二四二一號

以發揚建國精神爲出發點 注意於實力生活之合理化（二）

遼陽市公署制定市民生活刷新要綱

（二）社交儀禮之改善

訪問接客

1、吾人對於訪問應注意於被訪問者之不備、或擾攪等事、尤於早晨深夜用飯時間不得訪問、

2、對訪問之處所日時、要豫先連絡妥洽、而後行之

3、對有事之訪問致辭後、速將主要事件切實說明簡略接待、

4、有來客相候者、不妨

5、開飯招待時以外、不須多用零食品、

6、送迎禮成即可終宜簡易爲尚、

宴會

1、食物以簡素爲尚、不必供與無味之多量、

2、對於飲食品須於定時開始作成從速獻上、

3、不要無味勸酒應廢除滿杯之獻酬以學杯代之、

4、在飲食中不可擅自離席、

5、主人或司會者要豫定來會者的席次並致辭的順序

6、宴會之回數作成則可宜少與飲食注重社交、

7、談話間要使周圍在座者人人理解同具快感言須不害於感情以免惹起無用之議論切得留意、

贈答

1、廢除一切年節虛禮形式之贈答、

2、餞別土產物等希望取其實質並須考慮對方之趣味而後行之、

3、禮物要用家庭出之產物爲適宜、

4、返禮之贈品宜廢止之

結婚

1、結婚儀式宜於神聖場所行之、

2、披露宴宜限於近親並簡素行之、

3、一切禮法及例事宜取其實用及簡素、

4、新郎及入贅婿之入贅事務於婚禮後宜速行之、

葬儀

1、葬埋儀式宜取嚴肅之精神行之、

2、對葬埋係人之時刻要正確嚴守、

3、勿須備具酒食、

4、要廢却香奠等條、

祝祭日

1、諸場揭國旗並向皇居及帝宮行遙拜禮、

2、家族團聚表示祝意、

3、要參列官公署主催之式典、

（三）交通道德勵行

1、行路須左側通行有步道車道之區別時可走步道、

2、多數人同行時切勿橫䟫行路、

3、過橫道時須注意左右務於指定個所過橫道、

4、爭先恐後乘車或車未停止時上下者斷然禁止、

5、大道或線道線路附近切勿遊玩、

6、在車內勿占廣大坐位、

7、勿在車內喧嘩聚觀飲酒等事、

8、在火車中不可長時間使用洗面所使用後可即整理勿使骯髒、

9、在車內勿亂棄殘餘食物及果皮烟頭等事、

10、自動車及自轉車禁止濫走及疾行、

11、道路及街路樹下切勿放置車馬等事、（未完）

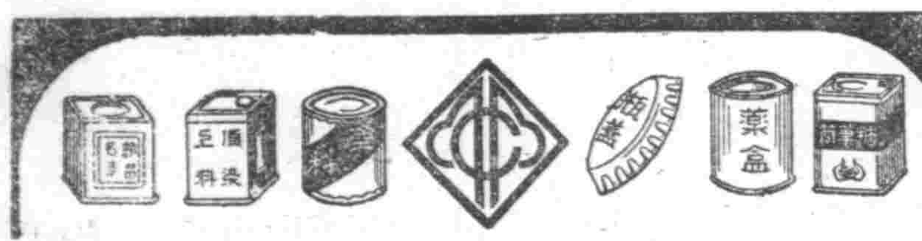

大連市雲井町一九番地

滿洲印鐵製罐廠 電話長四一二六三一

膠版印刷 美術畫片 商標紙盒 花鐵製罐 各種化粧品盒及瓶盖

奉天市濟海區吉祥街一丛三〇號

奉天印刷製罐廠

營業所奉天市小西街一段十一號 電話二一六二六五番

化膿性尿路疾患

光輝於歷史 最短期治癒劑

塩野牌 脫爾淫淋片

「脫爾淫淋」片內服之 則急性淋症之不快症狀 得以鎭痛 停頓 同時其强烈之深達力 對於慢性及再發症迅速緩除患者自覺的痛苦 能達治療及預防淋症之目的 又爲一般化膿性疾患所賞用

【專治】急性及慢性淋疾 膀胱炎・腎盂炎 扁桃腺炎・中耳炎 婦人科泌尿器疾患

【包裝】三〇片 一〇〇片 三〇〇片

ST-Y4

發賣 塩野義商店 大阪市東區道修町三丁目

塩野義藥品株式會社 奉天市敷島區協和街五段四號

眼科專門 啓明醫院 院長 郭振中

院址 奉天市北市興街二段四七号（五業区三馬路北三街）

華文 大阪每日

五月一日號（第八卷第九期 第八十五號）出版

每月一日・十五日出版・每冊定價（日金）一角一分 半年一元一角五分・全年二元三角・各郵費在內。

主要內容

站在存亡關頭的印度 永田政治

印度洋上之大戰果 本刊記者

爲什麼要有新國民運動 郭秀峰

大東亞戰爭與南洋華僑 陳鑑甜

歷史轉換期中之思想問題 關壁屋

大東亞戰爭與中國（二） 名家感言集

東亞民族解放的呼聲 高天棲

中國民衆啟詠問題 劉邦與

我與日本（二） 湯鴻烈

職業婦女與家庭婦女 時秀文

如何溝通中日文化 緝熙

畫刊

日本美術介紹 馮貫一

黃老思想與中國文學及其他 許竹園

巴答安黼淸戰

昭南島熱帶植物園

大東京日日 大阪每日 新聞社發行

隴西氏理肺丸

痰喘咳嗽是年老人多令最可怕的感冒咳嗽經年咳嗽結核肺病本丸爲有效治療定價大盒四圓小盒二圓

各埠著名藥房均有代售

隴西氏清肺散

爲小兒呼吸器專門藥 痲疹咳嗽喘息感冒驚風食熱百日咳嗽 定價大袋五角小袋三角

鴻育堂出品 奉天大西邊門外

請買滿洲國債吧

股票交易買賣 股票金融擔押

滿洲野村證券株式會社

奉天市大和區加茂町第七號

滿商部外交員 衛懋禮

電話 三三一五番 三三一四番

梁宅家傳成藥

羊角風 乾血癆 日久淋

亨得利

鐘表眼鏡 尚高信譽

奉天城內中街

效特淋治

寒尿治

治難說誰？

人云亦云，誰都以爲淋病難治・事實昭然，無庸贅述・然而纔因醫學家苦心研究的結果，竟把這千古懸案，一刀兩斷了・

考查從來底淋藥・往往是給患者一時的效果，就是治好了也容易復發・這是患者中十之八九底隱痛・治尿塞是最新化學療法劑・功能殺菌，排膿・止痛，利尿，勿論輕重淋病，約在三一五日內斷根，永遠不復發・此外對於婦女淋菌性尿道疾患，效果亦極顯著・

股份有限公司 滿洲柳韓公司

奉天市義光街五段九六號

聯行：大連市大黑町二九號 京城・天津・臺北

包裝：24片（各地藥房均有售）

司保明眼藥

是一般眼藥中的超特品

是一切眼科病的精良劑

「全國藥房均有代售」

總製造販 滿洲製藥株式會社

外傷

本品治療外傷敢稱獨一 即擦即癒最爲靈驗

主治 ⊙手足損傷 ⊙無名腫毒 ⊙水火灸傷 ⊙刀傷跌破 ⊙蚊蟲咬傷 ⊙化膿惡瘡

包裝 五〇公分 一五〇公分

日本名 ハリバ軟膏

哈利巴藥膏

奉天市大和區青葉町十二 田邊藥品株式會社

明日貢獻首演上海新片

五月九日起連演七天

藝華影業公司 豪華名貴佳作

魂斷藍橋

全部有聲 對白歌唱 偉大鉅片

凄絕塵環！ 哀艷悱惻！

愛與憎的交戰 理與智的衝突

（主演）李麗華

國際劇場

助君安睡 恢復疲乏

欲謀幸福、必須增進健康、欲圖健康、必須消除疲乏、更當睡眠安適、君欲解疲乏、求酣睡、請於日常飲用此酒、保有强身安睡之効、福樂綿長！

赤玉牌葡萄酒

原質精良 美味甘醇

敬待貴賓賁臨
滿業公館煥然一新

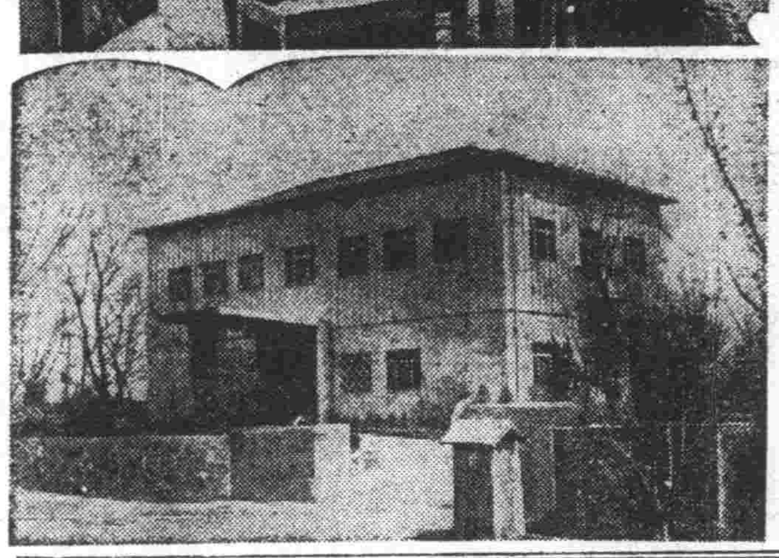

盟邦中國元首汪主席閣下、本亞細亞人建設東亞細亞之宗旨、於中國四億國民擁護之下、首倡和平反共、邁向新生之途、今者汪主席於七日午後五時三十分、安抵國都後、即下榻於滿業公館、該公館、於汪主席未至之前、即由接伴員着意督飭、清掃內外、修飾一新、於正門入口之廣場前、植有松並棕櫚多株、以資點綴、此公館之建築形式、乃遼元、啟、高麗時之古代東洋風味之建築物、主席滯京期間之居室、居於二樓兩側之靜室、四周張以青黃花紋之綾緞、地舖絨氈、室中陳列中國古代珍奇玩品、屋之四角、復酌置生花數盆、左側爲書齋、乃爲從前之貴賓室、於此可以收覽順天公園之風景、更可親國務院、司法部、最高法院等國都高層建築物、南嶺之建國忠靈廟、亦可親遙在望、室之左側、乃幽靜之臥室、汪主席於此、大可怡然自得、一掃舟車之勞云、（寫眞）上、會見室、下、公館全景

友邦元首光臨
國民感激銘刻難忘
國都市民熱烈歡迎　長春區區長張惠風氏談

在五日的早晨、全國各地國民看到新聞紙上的發表和聽着無線電的報告、就都知道了新中華民國的元首最高領袖汪主席、於四日午後、率同軍政要人隨員多名、由空路來滿訪問到大連了、更於七日午後、入我首都新京、這時候我國都的六十萬市民才知道從日間政府各機關和協和會的紛忙準備開會、警察官們的戒備演習、都是爲着歡迎善鄰友邦新中國領袖汪主席的光臨呀、當着我國在建國十周年之際、和親邦日本同爲興亞福勳國的滿華兩國、土地既連、言語相通、民族都是漢族爲多、又都是建設東亞共榮圈的基幹、其密切自不待言、新中國雖然創建了才三年來的、但得大日本帝國的盡力援助、政府要人的苦心邁進、國民的努力、確已具有了興亞基本大國之態勢、若是想起了滿日華三國共同宣言的意義、則更覺滿華關係親切的了不得了、善鄰友邦興亞同志新中國的汪主席、昨日已到我國國都新京在大東亞戰爭爲軍節節勝利擴大戰果之際、汪主席以元首的資格來訪、實乃滿華國交開始後之盛擧、我國四千三百萬國民、無不赤誠懇意的歡迎、七日午後五時五十分抵京時、國都市民代表到車站歡迎者、拿着新中國的青天白日滿地紅的國旗熱烈的搖著、學生們還都唱着歡迎歌、在那一瞬間、已把我國民對汪主席的敬仰誠意、充分表露無遺、當時都感想到汪主席爲着東亞的復興、東亞的和平、以大乘的見地、克服萬難、倡導和平建國運動、其偉大精神、實令人景仰、七日午後、以市民代表赴站歡迎汪主席的長春區區長張惠風氏、曾發表感想談話如左、

新興中國元首汪主席、爲增進滿華兩國國交之密切今日特來我國訪問、並循以觀察我國建國十年來諸政邁進之實況、本人得以國都市民代表的機會到站歡迎、目見汪主席之英姿、實覺榮幸萬分、想我滿華兩國、都是協力親邦日本建設東亞共榮圈之一翼、負有同一的興亞使命、汪主席是中國之國父孫總理的繼承者、是以愛國愛民興亞爲個人的天職的、現在拯救了中國國民、同新興建設之途邁進、要和只顧利己爭權假以抗戰爲號召的蔣介石來比較一下、眞可以說有文武和桀紂之差了、蔣介石只知作美英的利用品、不知國民的痛苦、就是通大東亞民族的興亡、全都不顧及他要能也和汪主席這樣的明達、則我大東亞共榮圈的建設、不是更能早日成功了麼？聽說今次汪主席的來滿訪問、是繼昨年訪日、有同樣的深意的、訪問我國帝室、訪問關東軍及我國政府並最高首腦、是明徵滿日華三國與亞福軸不動關係的汪首當主、席來京之時、從市內的歡迎裝飾高搭彩色牌樓門、歡迎塔連日揭揚滿華國旗和在街中整列歡迎的官民學生代表們的精神、固然可以表示出來歡迎的熱意了、但我國國民還有更大的期待和希望、就是大東亞聖戰的成功、那時候我們滿日華三國、渡過了同舟風雨之苦、享受共榮之福、再實施互相交驩、則更能有想不到的盛況了今天的汪主席惠然光臨、乃是我國建國以來友邦元首來訪的第一次、所以絕對値我國國民永紀不忘的、希望滿日華之親善提携、在今後更當發揚光大、則東亞之復興、不日即可達到云、

專車中之汪主席

盟邦中國元首汪精衛主席、在大連之日程告終、七日上午七時三十分、乘專特別列車、就公式訪滿之第一步、車窗光映帷幄、一似慰安主席之旅情也者、（圖爲在展望室之汪主席）

車中座談會
各要人發揮偉論
對滿洲印象極佳

新生中華民國主席汪精衛氏專車、自七時半由大連出發、沿途受官民團体的極熱烈的歡迎、主席在展望車中、點首示衆、表示衷心的感謝、車像風馳電掣般的飛奔、一路奔向修睦邦交目的地新京、當十一時車過大石橋、記者團由關係方面的斡旋、特請林宣傳部長、褚外交部長、周外交部次長、陳秘書長、周督辦、在車中以林部長爲中心、開催座談會、茲將當時情形誌之如下、

記者　首先願意聽一聽林部長的感想、

林部長　今晨自大連出發以來、精神非常的興奮、現在又參加車中座談會、與諸君隨意談話、更覺榮幸、現在火車所走的地方、已經是滿洲國境、在車窗遙眺、最惹人注目的、就是肥沃而廣大的農田及種地的肥料、由於這種情形、很能證明農村的改進、我以爲這是最有興趣的一個問題。

記者　其次請褚部長談一談吧、

褚部長　列車離開大連的時候、兩旁都有山岳、但多半是沙山、所以森林很少、適進滿洲國境、兩旁肥沃的土地、種着穀物、食糧想像是充足的、不過與江南一帶不同的地方、最顯著的、就是南方土地墳墓很多。

林部長　諸君要知道中國青年思想問題、請周督辦談一談。

周督辦　敝人久居北京、迄今有二十餘年、我所談的青年思想動向問題、乃是以北京爲中心一部的情形。北京的在校學生、都自知用功、因爲他們不參加政治的活動、所以沒有什麼特殊的表示、不過他們的希望、都是和平建國。

林部長　請經濟顧問陳秘書長談談經濟問題、

陳秘書長　此次隨從汪主席訪滿、乃是第一次、對於滿洲國的經濟狀況、尙不甚明瞭、不過對土地利用上、很値得注意、就是地大人稀、農村距離較遠、這一點是與華中方面不同的地方。

林部長　關於中滿兩國的關係、請努走和平有功績的周外交部次長談談。

周次長　日滿華三國共同宣言發表以後、三國間開始了國交、但大東亞聖戰開始、三國的關係、又進了一步、現在兩國間的往來程度、雖不甚而不遠。滿洲國乃是一個民族協和的國家、過去經過十年的努力、寶貴的材料很多、我們很希望將滿洲國建國以來過去血和汗奮鬥的材料、多帶回一些、同時爲增進兩國關係的緊密、對於大使館有改爲領事館或其他外交機關的計劃、以期兩國關係的緊密化。

記者團　最後請告訴一點主席在車中動靜。

褚部長　本日主席雖然是五時半起床、（比平日早起半小時）但精神、仍是奕奕、看到鐵道兩旁的房屋、多半是用磚瓦造成、並且肥沃無際的良田美地、有極大的感想、在車中除了與林褚兩員說述感想以外、並且時與呂大使、章大臣、詢問農村的一切狀况。

（寫眞）林部長　褚部長　周督辦　陳秘書長　周次長

歡迎汪主席
放送局編成特輯

中華民國汪主席閣下、不辭旅途辛勞、來訪我國、敦篤邦交、殊使我國上下益覺欣榮、而到處均展開熱烈歡迎之盛況、新京中央放送局方面、爲表示歡迎熱忱於萬一計、亦決定於九日午後七時三十分起、編制豪華節目定名爲『中華民國國民政府汪精衛主席歡迎之夕』、而向全滿播送、自七時三十分開始後、首由新京交響管弦樂團吹奏中國國歌及滿洲國國歌、繼續請章外交部大臣致歡迎之辭、完畢後、再請中華民國國民政府林宣傳部長林柏生氏致詞、二賢各披瀝所懷、吐金唾玉、必備具親和熱意、而後由琦璣女士朗讀『新中國讚』原作爲華曼氏、再爲唱歌、共有二曲一爲汪先生歡迎歌、一爲滿華親善歌、歌詞撰自放送局張君秀材之手、作曲則爲佐和輝喜氏、詞句輕快、意義深廣、歌曲又抑揚婉轉、由小歌手吳秀雲及新京兒童唱歌隊繼續歌來、想能極動聽聞、再次爲放送小說、由新京文藝話劇團担當、繼續仍爲朗讀、題名『汪精衛自敘傳』、最後爲錄音、係汪主席閣下所經大連旅順等地以及入國都時國民歡迎之盛況萬人嵩呼、熱情流露、至此節目終了時、則爲九時二十分、再繼續復有新京交響管絃樂團等之合唱與管絃樂、多係保衛東亞、大建設之歌、亞細亞之力等滿華親善歌曲、至午後十時終止云、

汪主席歡迎歌

調G變

5 5 | i 65 | 4246 | 5 - | 4 42 | 1 4 | 21 62 | 1 -

汪　主席來雲軺下　滿洲国民喜無涯

滿　華提携如一家　實現我們大東亞

421 | 621 | 6564 | 5 - | 5 i | 65 4 | 21 42 | 1 -

來吧來吧快來吧　大家一齊歡迎他

來吧來吧快來吧　大家一齊歡迎他

汪主席專車隨行記（上）
沿線官民夾道歡呼
滿華親善精神畢現

於本月四日凌空而至滿洲國關門大連市之新中國府汪精衛主席、五日親察聖地旅順、登白玉山、憑弔英靈、參觀博物館、六日於雨水淋漓臨山茶屋、俯瞰大連市的全景、而在旅邸中、則依偎遠眺澎湃的海潮燦爛的櫻花、精神奕奕、怡然自得、迨安眠一夜後、七日凌晨、雨止天晴、蔚藍天空、飄浮着幾朵白雲、一切景物、欣欣向榮、汪主席以下隨員盥洗早餐畢、與我國出迎的接伴員、驅車由宿舍出發至大連驛、當時站台內、早有日德意即邦諸國領事及關係首腦部、靜候歡送、情勢極爲熱烈、未幾汪主席由驛長的前導、登入特別專車、時交七時三十分、汽笛聲與歡送聲之交響曲裡、遂與滯留三日間之大連市告別、而直向修睦聯盟目的地之滿洲國首都新京矣、記者得以隨行、殊覺光榮、茲將列車的佈置、汪主席及主要隨員在車中的情形、略述於後、

（特別專車）

此行列車乃是招待國賓專用車、佈置豪華、車前交懸滿日華三國旗、隨風招展、極爲壯觀、汪主席、褚隨員、林隨員、陳駐滿大使、我國方面呂駐華大使、章外交部大臣、均陪坐於展望車裡、展望車旁乃係一寢室、以備貴賓之休息、其他隨員、則分別坐於一等車內、一等車雖然和普通車的佈置一樣、但是兩旁車窗、均懸掛着滿華國旗、意義極爲深遠、隨員以及我國接伴員、彼此歡談、洗淨了以往的隔閡、實現滿華的親善、而食堂車更是精心、酌餐的準備有金橙、奶皮羹、湯、清炒雞蛋配爆五花肉、法式蘋果捲、拷麵包、咖啡等、莫不恭謹調製、

（汪主席）

汪主席雖空陸奔馳、經過數日間、並不稍感疲勞、誠可謂老當益壯、藍天降更生中國之大任於汪主席、必與汪主席健康之体魄、然後方可以肩重荷、理繁劇、至於長途旅行、本屬常事、又何疲勞之有、況汪主席志在增厚滿華邦交、更進一步樂就日滿華結盟之基礎、雖身体疲勞、而精神則快樂、以快樂之精神、自忘却身体之疲勞也於車中並不稍感疲勞之汪主席、時與林褚兩部長談話、時而遠矚滿洲之沃野、對天賦之資源、有不盡的感慨、每到夾道歡迎之各地鄉民學生團體等、則點首示意、若有不勝其感謝者焉、尤以在瓦房店、大石橋、蘇家屯、奉天、鐵嶺、四平各驛停車、更有當地歡迎者之氏名呈閱、主席更於停車驛、聽接伴員章大臣、呂大使說明各站的情形、記者團爲慰旅途的疲勞、由鴻寶班前往攝影、汪主席此次訪滿、樂就滿華關之國交、非只滿華之幸、亦大東亞之幸也、良以大東亞共榮圈以日滿華爲中核、三國緊密提携協力、一德一心、共存共榮、必克達到最後之目的、雖其爲期尙屬遙遠、而觀汪主席以及褚林兩部長在車之言談擧止、莫不以建設大東亞爲指標、則於訪滿使命完成之後、必更加緊一步之勇往邁進、在去年東亞記者大會開會於廣州時、汪主席與林部長、均會親臨大會、彼時記者亦參加、得親汪主席謦欬、知其偉大、不但爲更生中國之救世主、其豐功偉烈、足垂興亞史上而不朽、車過蘇家屯向奉天進發的時候、有飛機數架、飛翔天空、以示歡迎、一時十五分抵奉天驛、（未完）

奉天驛頭官民歡迎情況

食堂列車奉仕者
敬謹中完成重任

搭載汪主席自大連出發、向新京一路驅進之特別列車中食堂車、乃由食堂營業所經理人伊藤敏郎氏親自担任、至於主席一行及接待員報道關係警備員等共有二百餘名、兵站部之苦心、可想而知、伊藤氏已果盡平安光榮之大任矣、茲誌其談話如下、

拜受當步入國都之汪主席等所搭乘之列車食堂車之專職、今已果盡大任、無奈如此之龐大人數、所需要之材料、非常苦勞、幸而連絡向佳、持命從事、始得完成重任、至於所有食饌之特色、尙無苦可陳、材料均爲國產、吾等十五名、更心奉仕、尙堪自慰、

郵局特製紀念戳

爲紀念盟邦元首汪主席之訪滿、郵政總局、特製正方形兩側彫刻滿華兩國旗、中央配以『歡迎中華民國主席』字樣之美麗紀念郵戳、圖案作者大矢博三氏、於七日午後五時三十分主席抵京之同時、即於新京中央郵政局、公開使用、本紀念郵戳、凡貼足郵票、向窗口提出之信件、明信片等、而希望使用者、皆予捺印、並對貼附三分郵票以上之郵件、或三分以上之郵便明信片亦皆可使用云、

慰問將兵兒童作品
奉市審查發表

爲慰問努力建設高度國防國家而日夜開拓、操練訓練之滿洲國軍將兵之勞苦計、決以兒童之作品作爲慰問品、日前奉天市公署由各在滿國民學校及市內日滿各學校募集作品、目下已審查完了、茲將決定入賞者、誌之如下、（惟是滿系）

△圖畫之部　一等　杜捷臣（第三女國高）韓發春（鐵西國民）王俊山（厚生國民）張艷梅（瀋陽國民）二等　譚松雲（第二女國高）解鳳琴（同）鄭明華（鐵西國優）吳品駒（里仁國民）張鴻昌（協心國民）劉玉江（新高國優）楊普昇（協心國民）吳鳳琴（里仁國民）殷鐵英（大西國民）閻春和（同）孫靜海（厚生國民）孟慶順（鐵西國優）三等　略

△手工技藝之部　一、二等滿系入賞者無、三等　楊壽育（白塔國民）韓秦文（同）趙雅珍（同）劉桂芝（同）宋淑生（同）張雅賢（同）吳鵑君（同）范樸純（懷德女子國民）徐鎮保（同）高雲錦（同）丁素文（同）宋淑珍（同）楊鳳嗣（里仁國民）孫玉芝（二德國民）曲素娟（同）

△書方之部　一等　許廷瑞（新高國民）二等　張鳳尤（新高國民）李瑞明（伊斯蘭）三等　溫大鑑（新高國民）甄學仁（全）

△作文之部　一等　段玉芝（里仁國民）二等　崔福榮（里仁國民）賈紹茹（新高國民、三等　布寶全（大西國民）崔維馥（新高國民）三等　殷秀蘭（厚生國民）楊孟華（福陵國民）劉連奉（懷德女子國民）趙德娟（厚生國民）趙亞珍（同）于淑香（同）

確立滿鮮一貫經濟圈
今後當更強化
古海次長抵羅津談話

【羅津電】於北鮮視察途中而來羅津視察、其出席於鮮滿連絡會議之古海總務廳次長等一行廿一名、六日於赴羅津而譚滿鐵阿古地工場共辦之午餐會後、即自午后二時、詳細視察沿岸貿易碼頭等、茲誌其古海氏談話如下、關於確立滿鮮一貫之北鮮經濟圈、依據今次元鮮滿連絡會議、確立監督強化、但自大東亞戰爭以來、滿鮮關係、尤形密切、故今後諸懸案之解決、亦是促進、關於北鮮各港與滿洲國之聯繫、於第五分科會（國土計劃）已有定案、下次於九十月初、預定在新京擧行、俾立鮮滿連絡會議所有之具體案、資以實現、關於羅津之發展、所謂永久的政策與現下必要之具體策措置、現地側、亦成行具體案、兼於各方面、亦欲大事活動至滿洲國側、亦思圖積極的羅津之効率的活用、又一行於七日午前九時半、且延三小時之久、在府廳會議室、與羅津有力官民相互懇談、聽聽羅津之發展及現地之情況、旋即均無異議、交換意見矣、

吉林乾安縣民
醵金向友軍獻納飛機

吉林省乾安縣之十萬縣民、爲對大東亞戰爭赫赫之日軍武勳、表示感激之赤心、決定獻納海軍機、其命名式於十三日在乾安縣擧行、該獻之由來、是乾安縣地方之十萬全縣民所積蓄之錢是也、其中一萬圓向陸軍、其餘九萬五千圓爲海軍機製作費、向海軍武官府獻納、使關係者有莫大之感激、當日由海軍大臣代理松永海軍武官、委員長野寺補佐官省側有五十子吉林省次長、郡縣長以下縣街民六千餘人參加之下擧行獻納命名式云、

郵政管理局長
在京擧開會議

本年度第一回全國郵政管理局長會議於七日午前九時於交通部二階會議室開催由中央方面之自新京郵政管理局長以下各地方郵政管理局長及局長等約卅名出席、並首由徐郵政總局長訓示、並有金錦州郵政管理局長、飯野交通部次長致詞、乃移入議事、由務矣郵政、電政、保險各處長示達新業務、午後自一時由各管理局長回答事業刷新之具體方策、至四時此第一日之日程乃告終了、

奉市道德會
講演禁烟運動

奉天省道德總分會、期於鼎揚戰時體制下國民之精神、並徹底實施禁煙之宣傳計、業於月之五日起、迄九日止、每日由午前十時至十一時、午後一時至三時間、假分會禮堂內、擧行時局講演會及禁煙宣傳大會、屆時除省市協和會以及其他之官廳會社關係者蒞場外、每日尙有多數市民參加聽講、除料講習會終了之期必獲相當之效果云、

赤塚氏逝世

【東京七日電】元日本駐澳大利亞公使赤塚正助氏、昨六日午後逝世、享年七十有一歲云、

化痔土龍散
外化痔膏敷
適應症　痔瘡。痔漏。大便下血。脫肛。肛門破裂。結核生痔。肛門腫痛。痲癢。一切肛門病
函索痔圖說明付郵票六分即寄
△招募各省代理
奉天大西關大街路北八十入號
張三多堂藥店

專治小兒氣卵
（藥名）延春補天膏
◎專貼小兒氣卵　偏墜雙墜　大人疝氣　小腸串氣
◎定價●每張八元●每張四元
◎外埠函購請由郵局匯款每張加郵費四角
用法簡便詳載說明書函索說明書附郵票六分
奉天市小西城門南電車道路西
▲明遠堂藥房發行▼
（電話）2-6041

痔漏除根
愈痔丸　麝香化痔散
定價六元　定價二元八角
外埠函購加郵費四角
奉天市小北城門外西頭電車路道北
發賣本舖　國瑞藥店

慈惠內科
醫學博士項乃義
X光線診斷透視超短波紫外線電療
化驗充實病室完備
奉天大西關城平里　事務室　病室　電話2-7096　7100

福康育

適應症　赤白帶下腰疼腿痛子宮寒冷久不受孕汗經腹痛月經停閉腹內膨脹寒塊氣塊瘀血凝積月經不調靈痲癆病產後諸症四肢痠痛面黃肌瘦飲食少進一眼福康育諸症除根飲食劑增
外埠函購加郵費一角　如蒙惠顧請先匯款
每盒十四付　定價十二元六角
奉天市小北城門外西頭電車路道北
發賣本舖　國瑞藥店

清血解毒

頭重如覆鐵鉢、頭疼坐臥不寧、耳鳴肩痠、便秘暈眩、以及血壓過高、常感疲乏、苦痛不堪言狀、具有此種病狀者、十有八九係由梅毒菌作祟、倘不及早根治、蔓延惡化、後患實難設想・・・在此環境的諸君、請速服用『毒必靈』保有藥到病除之功、起死回生之力、只由內服便可達到迅速治癒的目的、一試便知！服用本品『毒必靈』當日即可顯見奇效、立刻通便解除一切痛苦、所有體內的毒素及老廢物、隨同大便、洶洶的排出、其神効令人咋舌、其快速立竿見影、頭腦明朗、體輕鬆、二三日繼續服用、神清氣爽、夜得甜蜜的酣睡血壓自然降下、卓効驚人、實屬不可思議！
竹村製劑廠出品　大阪市東區南久太郎町
各大藥房皆有出售
（滿洲定價四圓五角）
176
神力　毒必靈　驅梅劑

W.42
胃腸營養
若素

適應症　胃腸諸症　未老先衰　小兒虛弱　產前產後　肺結核
早老與營養
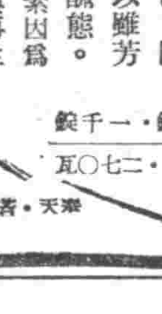
人爲什麼早老呢？就是細胞經過長久的活動得不著營養成分，便逐漸衰老與死亡，同時更缺乏新陳代謝和再生的能力，所以雖芳齡有待，而已充分流露出白髮龍鍾的醜態。
預防早老的唯一良劑是若素因爲若素負著細胞更新與再生的使命，裡面不獨含有各種珍貴的營養素與活性酵素，並且猶有各種健康的重要成分，所以服後不但能促進老廢細胞的新陳代謝與更新的能力，並且又有使細胞發育和繁殖的効力。
包裝　錠劑三百錠・一千錠　粉末九〇瓦・二七〇瓦
奉天・若素製藥株式會社

疥癬　濕疹

濾爾膚爲有機性硫黃製劑、發配適量植物性油、對於疥癬・頑癬濕疹・汗疱・及其他諸種皮膚病有強力之殺蟲殺菌及制痒作用、而毫無刺戟、乃安全卓効之皮膚病治療劑也。
【包裝】三〇瓦　一〇〇瓦　二五〇瓦　五〇〇瓦
（サルホール）
濾爾膚
各大藥房均有經售
2-25

安定民生實踐戰時下
國民防衛陣統制經濟

【蘇家屯】當茲大東亞聖戰邁進捷之新春、而適逢我國建國十周年、意義深長之康德九年度、瀋陽縣聯合協議會、已於上月末旬在蘇家屯街協和會館大禮堂隆重舉行、除五十名之日滿鮮系協議員、全体出席外、並有四十五名縣聯處理委員並場、雍雍濟濟、歡聚一堂、共期完遂宣德達情之大使命、而精神振奮、努力協議、以收得圓滿之効果、

開會會序

第一日午前九時開始
一、全員入場着席
二、開式宣言（事務長）
三、向國旗敬禮
四、國歌合唱
五、遙拜
六、對建國英靈默禱
七、協和會勅語捧讀
八、奉天省本部長訓辭
九、閉式宣言
一〇、議事開始宣言
一一、議長副議長任命
一二、書記長書記任命
十三、議長致詞
一四、議長着席
一五、協議員氏名點呼
一六、協議員出席數報告
一七、文案起草委員會選出
休息（紀念撮影）
一八、會務現況並工作方針大綱說明（事務長）
一九、文案起草委員會報告
二〇、宣誓、
二一、全聯代表報告（權寧禮徐耕九）
二二、議案協議、
第二日（金）午前九時開始
二三、施政方針說明（省縣長）
二四、特殊會社經營方針說明、
二五、議案協議、
第三日（土）午前九時開始
二六、議案協議、
二七、議案協議經過報告、
二八、議事閉會宣言、
二九、參加證授與、
三〇、本部長致詞、
三一、所感發表（省本部派遣員）
三二、滿洲帝國萬歲三唱、
三三、滿洲帝國協和會萬歲三唱、
三四、向國旗敬禮、
三五、懇談會、閉會、

瀋陽縣聯合協議會

訓辭

茲當瀋陽縣開催九年度聯合協議會之機會得略述所懷不勝欣快之至、此次大東亞戰爭之目的即在解放我東亞民族打破英美之桎梏、進而互相提携共建東亞之新秩序使萬邦各得其所共存共榮以顯現八紘一宇之肇國理想

自此曠古未有偉大聖業之建設開始以來深賴

天皇陛下之保祐以及皇軍將士忠勇奮戰卒立不朽之功績可謂威揚四海、光被群黎然聖戰目的之完成前途正多艱難今後益當努力凡吾國民不可不徹底覺悟者也

皇帝陛下於建國十週年記念日渙發詔書宣明依賴親邦大日本帝國之眞義一則日獻身大東亞聖戰奉翼親邦之天業以盡報本之至誠再則日努力國本之培養振張神人合一之綱紀以奉答建國之明命奉戴詔書實不勝恐懼感激之至

故我協和會員宜挺身奉行聖旨協心戮力舉國家之總力昂揚建國精神貫徹聖戰之意義竭力北邊之鎭守生產力之增强希無負於親邦之所寄托也深望各協議員徹底協議會之使命銳意協贊貫徹始終有厚望焉

康德九年四月二十三日

滿洲帝國協和會
奉天省本部長 金榮桂

決議文

曠古未曾有之大東亞戰爭下開催本縣聯合協議會對於吾等之協議員更須深知以突破時局之鞏固信念將所有之困難障害完全克服本來之使命安在即在乎吾等一致協力的增産農産物與蒐荷之確保以此方可期待完徹聖戰之邁進

康德九年四月二十四日

滿洲帝國協和會
瀋陽縣聯合協議會

宣誓文

當茲開催康德九年度瀋陽縣聯合協議會之際我等協議員鑑及時局之重大性宜銘諸心版參劃協議重要議案協心戮力體建國之本義努力達成宣德達情之使命以上副

聖旨下慰民望用期世界之永久和平而謀增進人類之永遠福祉謹此宣誓

康德九年四月二十三日

滿洲帝國協和會
瀋陽縣聯合協議會

協和會瀋陽縣本部康德九年度運動方針

一、方針

瀋陽縣本部康德九年度運動方針者係基於中央並省本部之指示方針將民族協和之徹底以國民總力之集結發揮與國民防衛力之增强而期大東亞戰爭完遂之必勝時制確立

二、運動要領

1、必勝信念之昂揚

向時局認識不徹底與國民意識之昂揚而努力

（イ）分會、奉公隊及青少團幹部等徹底時局認識而休會一般民衆之先達任務

（ロ）將縣下各宗教團体教化團体置於本部之强力的開導下須深認識時局以宗教、教化而展開國家翼贊之積極的活動、從事一般民衆之宣傳、宣化工作以謀民心之安定

（ハ）以中堅分會及青少年工作員、弘報委員施行所要之訓練而從事宣傳、宣化並徹底性宣傳謀略之...

2、國民生活之

滿蒙堅忍持久之精神、克服困苦缺乏向挺身軍需物資之增產的同時一方面勵行消費節約樹立戰時國民生活之規範、

（イ）增產出荷運動之徹底、

（ロ）農事改良、生產力之擴充、

（ハ）誘導婦女勞働力指向生產部面進出、

（ニ）物資配給適正圓滑化、

（ホ）在地域職場別結成全面的國民貯蓄會畫力貯蓄之增進併强化消費現制以有補於低物價政策以普及健全慰樂以謀國民生活之明朗化、

3、國民動員之强化

實施各種國防訓練及注力鍛練体格向上以增强防衛力而少强化國民動員體制、

（イ）特對義勇奉公隊、青少年團之時局的實踐訓練之徹底外並將動員組織機能整備强化之、

（ロ）確立各種組織之有機的勤勞奉仕制、

4、國民組織之整備

爲使以上之運動展開、强化整備實踐組織及機構、

（イ）本部委員會之强化勵行每月定例會議實踐本部管下運動之積極的指導、

（ロ）國民隣保組織之育成指導、

（ハ）組定會班組長會議、分會常務會之定期開催、及活潑的實踐活動之展開

（ニ）組定會、班組長會議、分會常務會、地區會、本部委員會之各組管使爲之關聯實施定期開催

縣施政方針要領

茲當本日康德九年度滿洲帝國協和會瀋陽縣聯合協議會開催之際親聆政府表裡一體爲完成建國精神之顯揚民族協和之實現國民生活之向上達成建國理想之實現使命而日夜勞瘁各位之壯容對諸位之辛勞深表謝意關於施政方針得略述所懷一端之機會敵人實爲欣快不已者也惟今日之世界大勢實爲有史以來所未曾有之世界的大轉換期者也美英之國向以資本主義自由主義爲據點親邦大日本帝國本八紘一宇皇道精神建設東亞新秩序即東亞我日滿一體不可分之關係自去年十二月八日親邦大日本帝國驅除美英侵略東亞之野心爲謀確立東亞永遠和平乃對美英兩國宣戰宣戰以來其間皇軍神速勇敢之奮鬪與非赫之戰果全世界驚異使天下情勢爲之一變西南太平洋美英侵略東亞之據點殆全覆滅而印度澳洲皆歸皇軍掌握中突破多年壓制東亞抗戰之蔣政權亦陷於孤立無援地步勢僅不過時期問題耳

然建設東亞新秩序之大業以期完遂其間種種困苦當可預料故吾人尤須覺悟而美英兩國以政治經濟等之總力戰之戰力必行抗戰茲故我國與大日本帝國於一德一心之關係下守相共必須有處此長期戰之決心與覺悟力求高度國防國家體制之整備是故盡全力援助親邦聖戰即達其國亦誠由此聖之我滿洲國負有重大使命達成使命全國民不容片刻偷安此爲所感者也國於非常時之克服徒以呼號頗難收效須以新認識積極之勇氣整備强化於國家總動員體制下更當忍耐一切困苦克服時艱勇往邁進

依縣政之重點時局之反映爲達成大東亞戰爭下聖戰目的依國家之要請邁進此亦當今之急務也

茲當重大縣局下敵人類與諸下同寅等眼物從爭盡全力將國家第一線之縣政運營週當諸將縣政重要事項申述如次

第一時局認識澈底化

此次大東亞之戰爭純爲排除百餘年所受美英之壓迫以謀全東亞民族之解放建設新秩序本東亞共榮之大義以謀支那事變早日完結之實乃一大聖戰也不僅縣民我滿洲國民人人均須知時局之重要指定必勝之信念並確信爲誠政之根本而對時局之認識不足則對國家之諸要請頗難順應故本年度爲謀縣民對時局認識澈底計注全力於弘報行政積極活動之該其滿案業經擬定關於實施之成果頗堪期待向在各位遇有機會到於縣民啓蒙訓導期其認識徹底奮勵協力是所切盼（未完）

國都街頭展開全滿樂團進行曲
全滿舉行吹奏樂團動員大會
參加樂團五十餘人員達八百餘名必呈空前盛況

【京新】建國十周年慶祝興亞國民動員大會舉開往例、眼看着就要到來了、各種盛大行事均已準備就緒、其中全滿吹奏樂團動員大會、及興亞國民演奏會、由動員大會司令部、滿新及本社共同主辦滿洲樂團協會、於放送局後援下已定於廿一日上午十時集全國各地音樂隊在協和會舉行結成式、於二十二日午後一時、先在忠靈塔集合全滿各地代表吹奏樂團、舉行動員大會於國都市內大行進、經關東軍、中央通視町南廣場、馬路四馬路、寶山、興銀大同大街至大同廣場終了、更於當日午後七時、在大同公園音樂堂開興亞國民大演奏會、各團体自由演奏、開全滿各地樂團、有五十團、八百餘名、團員之多屆時必呈空前盛況云、

國家興亡匹夫有責
傳授防毒救護技術

【大連】州廳學務課、自前年度、對州內男子中等學校生、實施國防訓練、以爲有事時之國防戰士、去年更以女生、取同一步調、凡州內女子學校上級生、其一部、以救急看護法、由學理、及實驗兩方面、以傳授、今年對於三年生以上高級生、再深一層科傳授、且從來六日間短期傳授、今則改爲四十日間、長期教授、目下研究實施計畫、及非常時女子防毒救護技術云、

圖爲汪主席遊大連山茶屋展望市街情形（旅順要塞司令部檢閱）

圖爲來連出迎汪主席之韋外交部大臣及王總務廳次長（撮於星浦大和旅館）

佛教會開講經大會
藉以祈願國運長久

【四平】滿洲國佛教總會四平省支部、已於本月五日結成、會誌本報、現在該支部、爲順應建國十周年之紀念、爲祈願國運長久、而期皇軍勝利、達成東亞共榮圈之樂土、乃已於四、五、六、三日間、在道東紅卍字會、舉行講演大會、講演者爲佛教總會長如光法師、其經名般若波羅密多、是以連日來、官民有志者、及佛教信徒、均往參加云、

橫濱開拓團來連
赴北滿各地視察

【大連】日本橫濱市大陸歸農開拓調查團一行十二人、由團長橫濱市經濟部商工第一課長槙草誠一氏率領之下、於日前搭輪來連、查該一行內有米穀商、醬油豆腐、木工家具製造、運送業者等、直約一月分赴札蘭屯、彌榮、千振等處視察云、

柞蠶試驗場
本年度方針

【新京電】猛向國內纖維資源自給而邁進之滿洲國、伴同爲特産纖維資源及時局之進展已努力重要化柞蠶之增産而擔當滿洲柞蠶技術部門之柞蠶試驗場、亦斷行機構及機能之擴充、爲於試驗場制度之改革、安東分場、强化此事、然□作蠶增產之體制、但於該分場爲對應國內外需要柞蠶之旺盛化、於是對於種繭之生產、品種之改良等及技術部門另對於紡績資源、提高其重要性、因此擴充利用加工部門、均加以新考研且爲短纖維、展開操綿柞毛之創製、建設試驗工場、及進行柞蠶之技術與利用加工等新事業、即爲康德九年度安東分場（柞蠶試驗場）之新方針、茲誌其大要如左、

一、西豐種繭場、統合熊岳場蠶科抵至八月許、於五龍背、完成工場及其他乃爲名實相符之建築也、依此於五龍背、研究試驗、對於西豐之低溫多濕、方家頓之高溫乾燥、及安東之高溫多濕、均加以相當研究、而爲試研地、至於基本的研究乃於安東總場試行之、

一、品種改良從來以方家頓爲主、雖於安東有一部之實施、但分爲三處研究試驗於西豐研究適合於北滿各地之早熟品種、

一、定價決定品位、從來雖依肉眼之鑑定、但因見研究完了、故決定全滿一律之重量及規格、自本年度起、的確實施之、

一、利用加工從來祇爲絹油用者、而伴同時局之進展、爲於爲人絹與綿之混紡用形甚旺盛化、遂開始研究短纖維創製、操綿柞毛、於五月下旬前、鳳凰城能完成利用加工試驗工場正式試驗研究利用加工云、

延長導流堤
八日舉行起工式

【營口】南滿最早開拓爲滿洲經濟界之發祥地、營口當南滿貿易繁華之頃可稱全滿唯一之良港、港頭物資山積、港內帆柱林立、汽船黑煙湧吐、舳艫往來如梭可謂爲一時之盛、嗣以滿鐵之大連港集中主義、現地經營人之不熱意、並自然之故任不講何等人爲之設施、以致與年荒廢、遼河上流流出多量之泥沙堆積河口形成所謂內洲、入港船舶僅限小型船利用滿潮而入港、往時大營口之面貌殆已全無、茲者伴隨大東亞戰勃發海運國策之重要頓即增加、航路港灣如不擴充、大東亞戰之完遂斷乎不能、他方滿洲產業界之開發促進有俟海路之擴充尙有多大之再認識於是營口港之緊要性頓增河口之改善已呈燃眉之急營口航務局研討對策之結果、決定導流堤之延長最爲必要、從來之十一粁四個年計畫三、六粁延長以期內洲之一掃、本年度一粁之延長計畫樹立、乃於六日午前十一時在遼河河口工事場舉行起工式、該工事爲積年之痛內洲沖合漸漸設置三六粁導流堤之先端、水深達近○米、導流堤常水勢解消內洲、爲茲劃滿洲國海港開發一紀元之事業頗値各方注目云、

感謝護國英靈
每日正午鳴留默禱
自五日實施

【通化】八萬市民爲虔誠感謝日夜不息現身解放東亞聖戰鎭護北邊日滿諸將士及化爲護國之神諸英靈之偉功殊勳、以全市民之總意希設定感謝默禱時間、由各區分會提出市聯議案、經全場一致贊同下決定自五月五日起實施、制定每日正午十二時爲感謝默禱時間、午正汽笛長鳴爲標準、凡我官民於不論在職場執務或街頭行路者及家庭婦孺汽笛一鳴時、即刻肅立起敬、垂首靜默一分鐘、以資略表感謝英靈之微意、

乘馬修練會
昨開役員會

【遼陽】五月六日午後一時、假市公署開催乘馬修練會役員會、並擬定於每週土曜日午後二時起、於部隊練習、關於第一次馬術練習、定於五月九日午後二時起、於滿洲第○○部隊及第○○部隊舉行首次練習云、

市派員視察
各市立學校

【遼陽】市當局教育股爲對市內各小學校教職員盡心教授及一般兒童之授業狀況視察特派視學官於最近期內、分赴各小學校視查授業狀況云、

新任警士受訓

【遼陽】於上月末、由奉天地方警察學校卒業生、派來新任警士王傑等二十一名、業已到縣、擬行現地新任教養實施教養期限、計三週間、並於五月十五日在警官養成所、舉行入所式云、

勵行報告整理疑義
民籍寄留修正缺陷
當局聽取各地實施成績

【大連】關東州內在住之百三十萬滿華人、使其身分關係明確、前者實施之民籍制度、及寄留規則、至四月三十日、報告已截止、現查大連市、及各民政署管內、皆收良好成績、但滿華人之民俗及習慣、複雜多岐、致發生多數疑義、對此之州廳民生課、於五日午前十時、假州廳會議室、招集市、及民政署民籍主任、並各事務担當者、聽取各管內實施成績、同時將記載事項之不備處、另加以整理、而有疑義處、亦施以徹底的考究、且今後如有變更其記載事項時、務須勵行報告、以資施政運營發展云、

慶祝滿洲國建國十周年

本店 新京市大和通五番 電話三一五七〇七番 新京私書函第九五號
取締役社長 唐潤之
株式會社 東北商行
大連市三春町二番地 電話三一一四五六番 三一一一九番
支店 奉天 營口 哈爾濱 芝罘 北京 天津 濟南 青島

大連市常盤町三永喜ビル五階
若素製藥株式會社
大連出張所
電話（三）六〇六七番

大連市信濃町一八
國樂唱片公司
電話（二）五三一七番 （二）三〇九五番
振替口座大連三九六五番

品質優良、聲音宏亮
價格便易、各地均有代理
帝國蓄音器販賣株式會社
百樂唱片
濰華部敬啓

贈送 黃色補丸
主治 先天不足後天虧損 夜夢遺精四肢無力 眼花耳鳴心跳 ... 特點 贈送
大連總發行所 哈爾濱 ... 金勃先藥房

雙化積膏 特製腎丸 三腎靈 萬骨酒 虎骨酒
筋骨疼痛 四肢麻木 腰腿背痛 胃脘痛 風寒腿痛 婦女血虧 五積六聚 多年痞積 ...
奉天市鐘樓南 德潤堂藥局發行

民益鐵工廠出品

王伯勛 奉天市小西邊門外 ...

北市場 共益舞台
北京 常立恒 陳少華 朱錫麟 葉盛茂 朱桂芳 楊月樓 存平泉 王少鴻 陳𡂿秋
今晚特煩常誅合演双劇 全部 八鎖五龍 四郎探母

中央大戲院
八日 早場 下河南 搖錢樹 罵殿 晚場 打漁殺家 十八扯 金山寺 甘露寺

亞洲天樂 五月八日至十一日演四天 王則 導演 梁孟庚 編劇 王麗君 李顯庭 主演 新映 滿映

南市場 國際 GEKIJOO 公演日期 五月八日一天 藝華公司 古裝聲片 佈景好 情節好 碧雲宮 李麗 主演
明日公演 上海新片 藝華時裝聲片 魂斷藍橋 李麗華 主演 南市場
電話（二）一六二一番

光陸 CAPITOL THEATRE 城內中街路南 電（四）三六三三 五日六日七日八日 新華公司古裝香艷巨片 西施 袁美雲 李梅 主演 下期 九日演 上海新片 魂斷藍橋

國泰電影院 小西關電車路 電（二）三七九一 五日六日七日八日九日十日十一日 華成公司新片香艷佳片 花燭洞房夜 陳燕燕 劉瓊 主演 下期 梁山伯

天光電影院 大西關五斗居 電（二）三二七八 滿映巨片 幻夢曲 今日十二時至五時半電影 晚六時至十時半京劇 特請名老生 李君實子 ...

雲閣電影院 北市場 電（二）五三五九 八九十十一日 新版 演 下期 琵琶記 趣情幽默名片 李阿毛與唐小姐 周曼華 尤光照 主演

光明電影院 勸業商場內 電（四）二一八八 五六七八日 上海藝華出品古裝香艷巨片 上海新版 杜十娘 陳燕燕 劉瓊 主演 下期預告 紅蝴蝶

金城 有聲電影院 五斗居胡同 公演日期 五月八日九日十日十一日十二日 藝華公司出品 完全新版 三〇三大劫案 恐怖偵探巨片 袁美雲 王乃東 主演 下期 鐵漢

188